



Indicadores IBGE

Contas Nacionais Trimestrais

**Indicadores de Volume e
Valores Correntes**

Out.-Dez. 2023

Atualizado em 01/03/2024 às 09 horas

Presidente da República
Luiz Inácio Lula da Silva

Ministra do Planejamento
Simone Tebet

INSTITUTO BRASILEIRO DE GEOGRAFIA E ESTATÍSTICA - IBGE

Presidente
Marcio Pochmann

Diretor-Executivo
Flávia Vinhaes Santos

ÓRGÃOS ESPECÍFICOS SINGULARES

Diretoria de Pesquisas
Elizabeth Belo Hypólito

Diretoria de Geociências
Ivone Lopes Batista

Diretoria de Informática
Marcos Vinicius Ferreira Mazoni

Centro de Documentação e Disseminação de Informações
Jose Daniel Castro da Silva

Escola Nacional de Ciências Estatísticas
Paulo de Martino Januzzi

UNIDADE RESPONSÁVEL

Diretoria de Pesquisas

Coordenação de Contas Nacionais
Rebeca de La Rocque Palis

EQUIPE TÉCNICA - CONTAS NACIONAIS TRIMESTRAIS

Colaboradores:

Amanda Duarte Mergulhão
Amanda Rodrigues Tavares
André Rodrigues Pereira
Carmen Maria Gadea de Souza
Claudiomiro Gomes de Oliveira
Christina Elisabeth Fisher Mattoso Maia Forte
Claudia Dionisio Esterminio
Cristiano de Almeida Martins
Daniel Rodrigues Caetano
Douglas Moura Guanabara
Felipe Castor Cordeiro de Sousa
Flavia Cahete Lopes Carvalho
Luiz Antonio do Nascimento de Sá
Gabriela Cavalcanti de Araujo Martins
Gustavo Chalhoub Garcez
Hugo Araújo Saramago
Julio Cesar Siqueira
Katia Namir Machado Barros
Marcio Resende Ferrari Alves
Mateus Zorzaneli Silva
Michel Vieira Lapip
Patrícia Schmitt Fontenelle
Paulo Henrique Polly Montoya
Renata Del Vecchio Gessullo
Ricardo Montes de Moraes
Samuel Cruz dos Santos
Sidneia Reis Cardoso
Tássia Gazé Holguin
Teresa Cristina Bastos

Informática:

Barbara de Oliveira Brasil Correa
Felipe de Oliveira Sampaio
Raimundo Tavares Guedes
Ricardo de Souza Ribeiro

Indicadores IBGE

Plano de divulgação:

Trabalho e rendimento

Pesquisa mensal de emprego *
Pesquisa nacional por amostra de domicílios contínua

Agropecuária

Estatística da produção agrícola **
Estatística da produção pecuária **

Indústria

Pesquisa industrial mensal: emprego e salário ***
Pesquisa industrial mensal: produção física Brasil
Pesquisa industrial mensal: produção física regional

Comércio

Pesquisa mensal de comércio

Serviços

Pesquisa mensal de serviços

Índices, preços e custos

Índice de preços ao produtor – indústrias de Indústrias de Transformação
Sistema nacional de índices de preços ao consumidor: INPC - IPCA
Sistema nacional de índices de preços ao consumidor: IPCA-E
Sistema nacional de pesquisa de custos e índices da construção civil

Contas nacionais trimestrais

Contas nacionais trimestrais: indicadores de volume e valores correntes

* O último fascículo divulgado corresponde a fevereiro de 2016.

** Continuação de: Estatística da produção agropecuária, a partir de janeiro de 2006. A produção agrícola é composta do Levantamento Sistemático da Produção Agrícola. A produção pecuária é composta da Pesquisa Trimestral do Abate de Animais, da Pesquisa Trimestral do Leite, da Pesquisa Trimestral do Couro e da Produção de Ovos de Galinha.

*** O último fascículo divulgado corresponde a dezembro de 2015.

Iniciado em 1982, com a divulgação de indicadores sobre trabalho e rendimento, indústria e preços, o periódico **Indicadores IBGE** incorporou no decorrer da década de 80 informações sobre agropecuária e produto interno bruto. A partir de 1991, foi subdividido em fascículos por assuntos específicos, que incluem tabelas de resultados, comentários e notas metodológicas. As informações apresentadas estão disponíveis em diferentes níveis geográficos: nacional, regional e metropolitano, variando por fascículo.

Contas Nacionais Trimestrais

Indicadores de Volume e Valores Correntes

2023

ÍNDICE

A Economia Brasileira no 4º Trimestre de 2023: Visão Geral	4
I. Resultados do 4º Trimestre de 2023.....	5
a) Taxa trimestre contra trimestre imediatamente anterior (com ajuste sazonal).....	6
b) Taxa trimestral em relação ao mesmo trimestre do ano anterior.....	10
II. Resultados do Ano de 2023.....	13
Taxa acumulada ao longo do ano / taxa acumulada nos últimos quatro trimestres (em relação ao mesmo período do ano anterior).....	13
III. Valores Correntes e Conta Econômica Trimestral	19
a) Valores correntes.....	19
b) Conta econômica trimestral	22
Anexo.....	24
a) Notas Metodológicas.....	24
b) Indicadores divulgados	25
c) Tabelas	26
d) Glossário	38
e) Colaboradores Externos	41
f) Organismos internacionais que divulgam informações do PIB de diversos países.....	41

A Economia Brasileira no 4º Trimestre de 2023: Visão Geral

O Produto Interno Bruto (PIB) ficou **estável (0,0%)** na comparação do quarto trimestre de 2023 contra o terceiro trimestre do ano, levando-se em consideração a série com ajuste sazonal. Na comparação com igual período de 2022, houve **alta do PIB de 2,1%** no último trimestre do ano. Em valores correntes, o PIB no quarto trimestre de 2023 alcançou **R\$ 2.831,3 bilhões**, sendo R\$ 2.469,6 bilhões referentes ao Valor Adicionado (VA) a preços básicos e R\$ 361,8 bilhões aos Impostos sobre Produtos Líquidos de Subsídios.

Com isso, o PIB encerrou o ano de 2023 crescendo **2,9%** em relação a 2022. No acumulado do ano, o PIB em valores correntes totalizou **R\$ 10.856,1 bilhões**, dos quais R\$ 9.486,6 bilhões se referem ao VA a preços básicos e R\$ 1.369,5 bilhões aos Impostos sobre Produtos líquidos de Subsídios.

PIB trimestral (variação %)

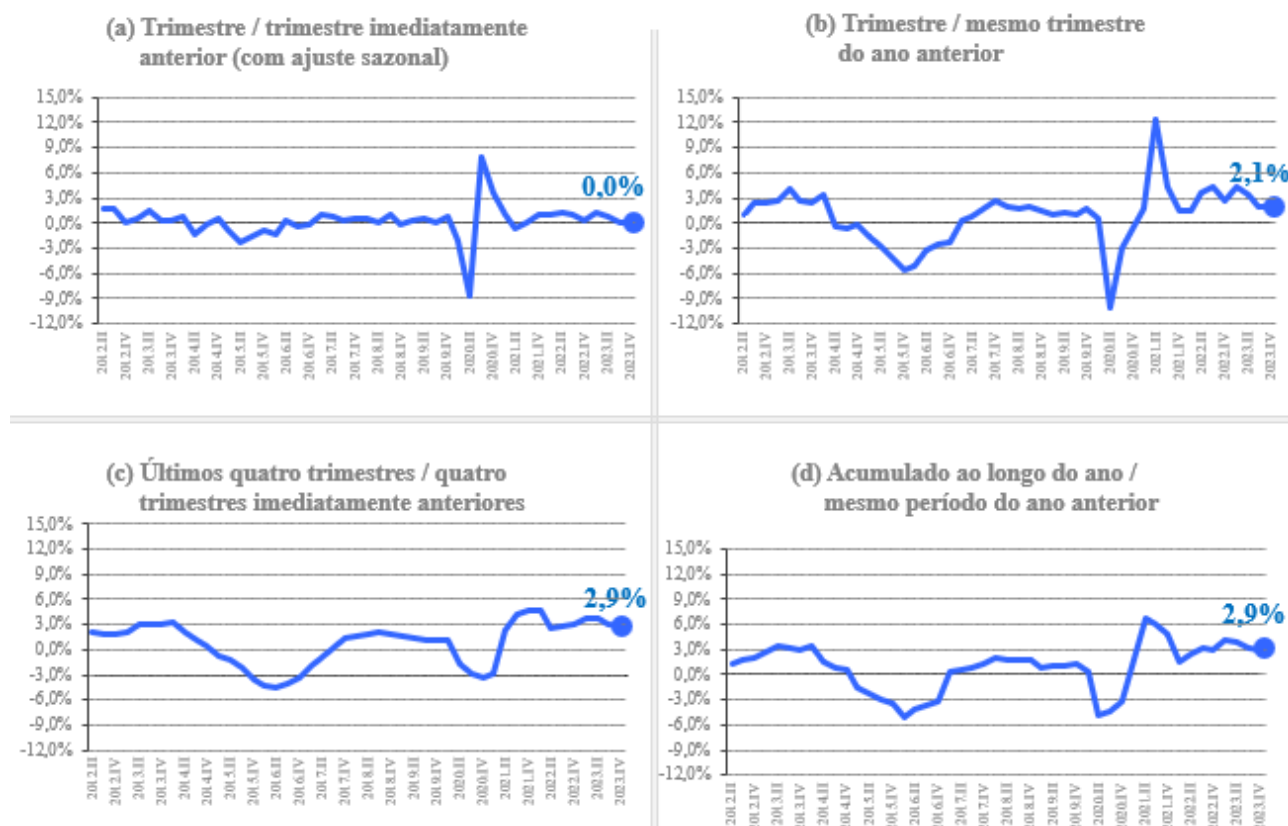

I. Resultados do 4º Trimestre de 2023

A Tabela I.1 sintetiza os principais resultados para o PIB referentes aos cinco últimos trimestres.

TABELA I.1 - Principais resultados do PIB a preços de mercado do 4º Trimestre de 2022 ao 4º Trimestre de 2023					
Taxas (%)	2022.IV	2023.I	2023.II	2023.III	2023.IV
Acumulado ao longo do ano / mesmo período do ano anterior < Anexo: Tabela 3 >	3,0	4,2	3,8	3,2	2,9
Últimos quatro trimestres / quatro trimestres imediatamente anteriores < Anexo: Tabela 4 >	3,0	3,7	3,7	3,1	2,9
Trimestre / mesmo trimestre do ano anterior < Anexo: Tabela 2 >	2,7	4,2	3,5	2,0	2,1
Trimestre / trimestre imediatamente anterior (com ajuste sazonal) < Anexo: Tabela 7 >	0,2	1,3	0,8	0,0	0,0

Fonte: IBGE, Diretoria de Pesquisas, Coordenação de Contas Nacionais

a) Taxa trimestre contra trimestre imediatamente anterior (com ajuste sazonal)

< Tabela 7 em anexo >

O PIB apresentou estabilidade (0,0%) na comparação do quarto contra o terceiro trimestre de 2023, levando-se em consideração a série com ajuste sazonal. A Indústria avançou 1,3%, os Serviços apresentaram variação positiva de 0,3%, enquanto a Agropecuária recuou 5,3%, respectivamente.

O PIB ficou estável (0,0%) em relação ao terceiro trimestre de 2023.

Dentre as atividades industriais, houve alta nas *Indústrias Extrativas* (4,7%), na *Construção* (4,2%) e na atividade de *Eletricidade e gás, água, esgoto, atividades de gestão de resíduos* (2,8%). Já as *Indústrias de Transformação* (-0,2%) registraram variação negativa.

Nos Serviços, as atividades de *Outras atividades de serviços* (1,2%), *Atividades financeiras, de seguros e serviços relacionados* (0,7%), *Atividades imobiliárias* (0,1%) e *Administração, defesa, saúde e educação públicas e seguridade social* (0,1%) apresentaram resultados positivos. Em contrapartida, houve queda em *Comércio* (-0,8%), *Transporte, armazenagem e correio* (-0,6%) e *Informação e comunicação* (-0,1%).

O Gráfico I.1 apresenta as variações em relação ao trimestre imediatamente anterior.

GRÁFICO I.1 - PIB e subsetores (com ajuste sazonal)
Taxa (%) do trimestre em relação ao trimestre imediatamente anterior

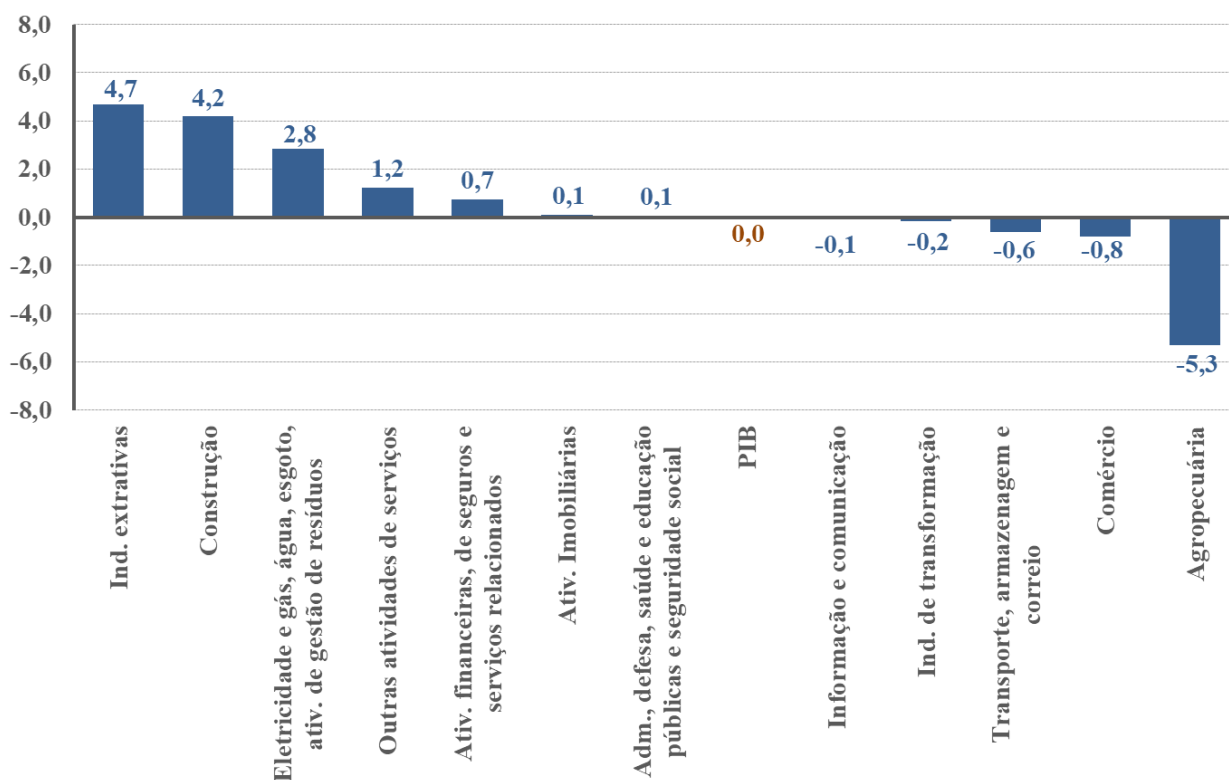

Pela ótica da despesa, houve crescimento da Formação Bruta de Capital Fixo e da Despesa de Consumo do Governo (ambas com 0,9%), ao passo que houve variação negativa da Despesa de Consumo das Famílias (-0,2%).

Pela ótica da despesa, a Formação Bruta de Capital Fixo apresentou crescimento de 0,9%.

No que se refere ao setor externo, as Exportações de Bens e Serviços ficaram praticamente estáveis (0,1%), enquanto as Importações de Bens e Serviços cresceram 0,9% em relação ao terceiro trimestre de 2023.

O Gráfico I.2 apresenta as variações em relação ao trimestre imediatamente anterior pela ótica da despesa.

GRÁFICO I.2 - Componentes da Demanda (com ajuste sazonal)
Taxa (%) do trimestre em relação ao trimestre imediatamente anterior

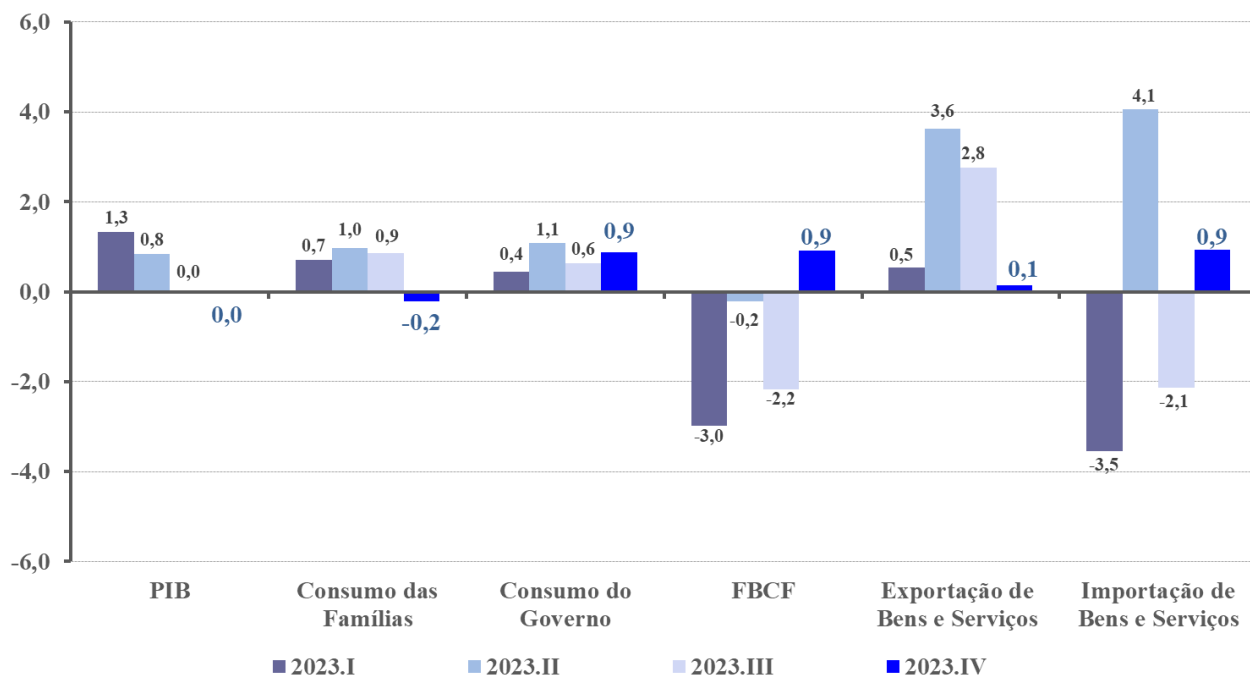

As séries observadas e ajustadas para o PIB são apresentadas no Gráfico I.3.

GRÁFICO I.3 - PIB - Série Encadeada do Índice Trimestral

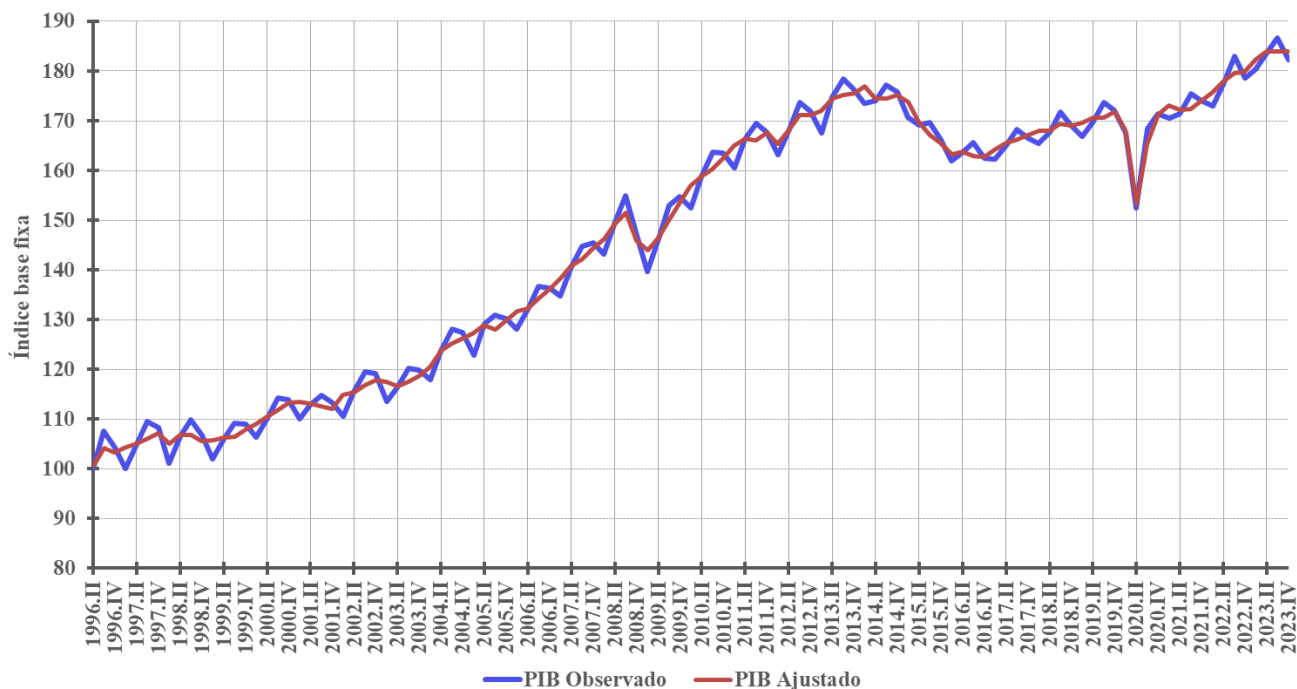

Abaixo estão apresentados os Gráficos I.4 e I.5, mostrando a tendência e a sazonalidade da série do PIB.

GRÁFICO I.4 - PIB - Índice Trimestral
Série de Tendência



GRÁFICO I.5 - PIB - Índice Trimestral
Série do Componente Sazonal



A Tabela I.2 sintetiza os principais resultados para o PIB referentes aos cinco últimos trimestres, segundo as óticas da produção e da despesa.

TABELA I.2 - Taxa Trimestre contra Trimestre Imediatamente Anterior *						
Trimestre / trimestre imediatamente anterior (com ajuste sazonal) (%)		2022.IV	2023.I	2023.II	2023.III	2023.IV
PIB a preços de mercado		0,2	1,3	0,8	0,0	0,0
Ótica da produção	Valor adicionado bruto da agropecuária	1,8	20,9	-6,4	-5,6	-5,3
	Valor adicionado bruto da indústria	-0,7	0,0	1,0	0,6	1,3
	Valor adicionado bruto dos serviços	0,1	0,6	0,7	0,3	0,3
Ótica da demanda	Despesa de consumo das famílias	0,6	0,7	1,0	0,9	-0,2
	Despesa de consumo do governo	-1,5	0,4	1,1	0,6	0,9
	Formação bruta de capital fixo	-1,6	-3,0	-0,2	-2,2	0,9
	Exportação de bens e serviços	4,7	0,5	3,6	2,8	0,1
	Importação de bens e serviços (-)	-4,6	-3,5	4,1	-2,1	0,9

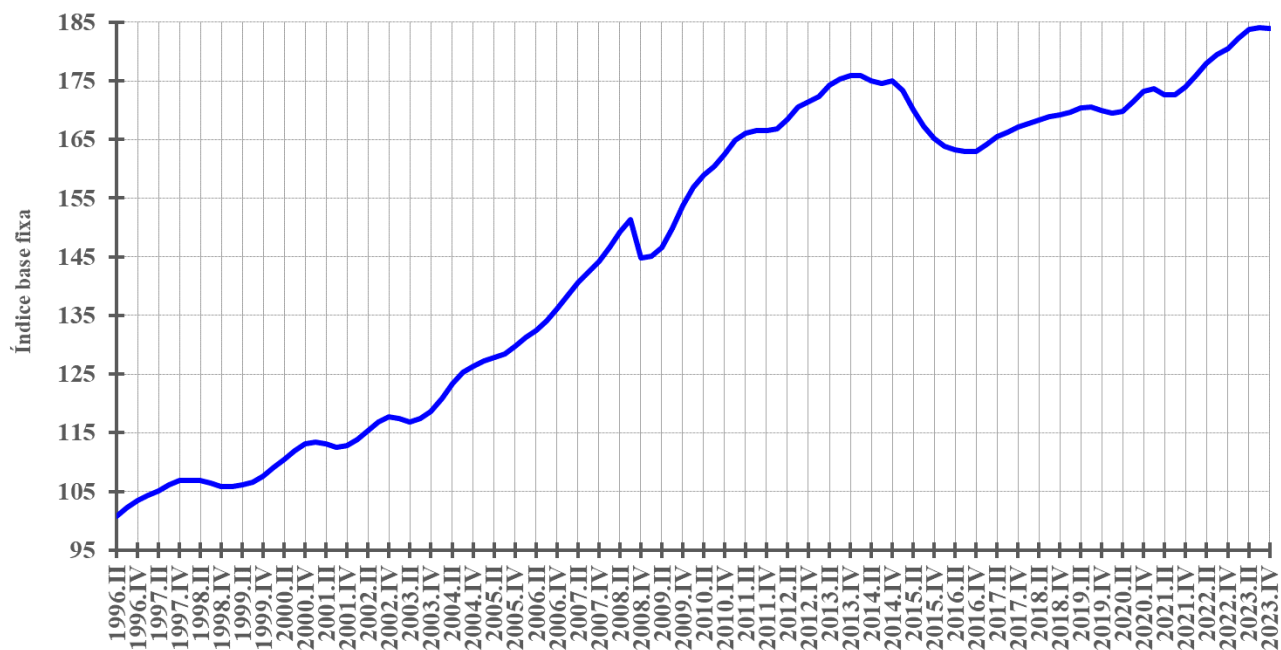
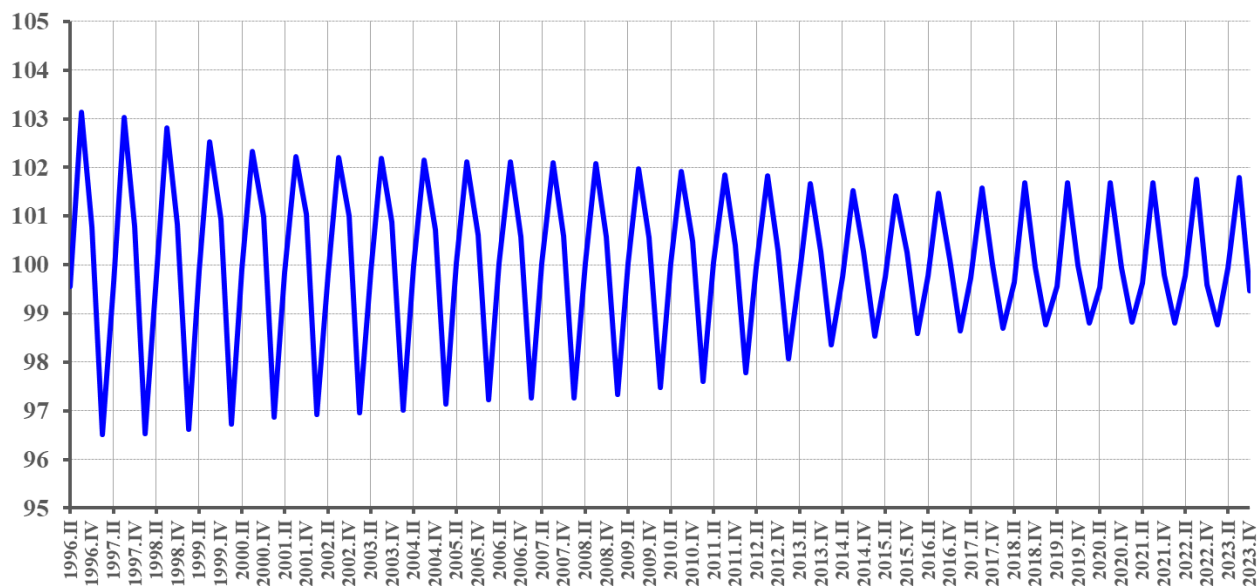
Fonte: IBGE, Diretoria de Pesquisas, Coordenação de Contas Nacionais

b) Taxa trimestral em relação ao mesmo trimestre do ano anterior

< Tabela 2 em anexo >

Quando comparado a igual período do ano anterior, o PIB avançou 2,1% no último trimestre de 2023, configurando doze resultados positivos consecutivos nesta base de comparação. O Valor Adicionado a preços básicos e os Impostos sobre Produtos Líquidos de Subsídios cresceram 2,3% e 0,7%, respectivamente.

Dentre as atividades que contribuem para a geração do Valor Adicionado, a Agropecuária registrou estabilidade em relação a igual período do ano anterior. Além da contribuição positiva da Pecuária e Produção Florestal, a taxa da Agropecuária também pode ser explicada pelo desempenho de alguns produtos que possuem safra relevante no trimestre e pela produtividade, visível na estimativa de variação da quantidade produzida vis-à-vis a área plantada, segundo o Levantamento Sistemático da Produção Agrícola (LSPA-IBGE). Entre os produtos agrícolas cujas safras são significativas no quarto trimestre podemos destacar: trigo (-22,8%), laranja (-7,4%), mandioca (5,1%) e cana (14%).

O PIB avançou 2,1% no 4º trimestre de 2023 em relação a igual período de 2022, com a Indústria (2,9%) e os Serviços (1,9%) crescendo e a Agropecuária (0,0%) estável.

A Indústria avançou 2,9% no trimestre. Os principais destaques foram: o crescimento em volume das *Indústrias Extrativas* (10,8%), puxadas pela alta na extração tanto de petróleo e gás quanto de minério de ferro, e da atividade de *Eletricidade e gás, água, esgoto, atividades de gestão de resíduos* (8,7%), cujo resultado explica-se pelas altas temperaturas do período. A atividade de *Construção* também avançou 0,9% no trimestre. Por outro lado, as *Indústrias de Transformação* tiveram resultado negativo de 0,5% no quarto trimestre sendo influenciadas pela queda da fabricação de máquinas e equipamentos; fabricação de produtos farmacêuticos; fabricação de veículos automotores e metalurgia.

O valor adicionado de Serviços cresceu 1,9% na comparação com o mesmo período do ano anterior. Tal avanço foi provocado pelos resultados positivos de *Atividades financeiras, de seguros e serviços relacionados* (5,6%), *Atividades Imobiliárias* (2,7%), *Outras atividades de serviços*¹ (2,4%), *Administração, defesa, saúde e educação públicas e seguridade social* (1,7%). A atividade de *Transporte, armazenagem e correio*² (0,0%) ficou estável, enquanto as atividades de *Informação e comunicação*³ (-0,3%) e o *Comércio*⁴ (-0,1%) apresentaram variação negativa.

¹ Engloba as seguintes atividades: serviços de alojamento em hotéis e similares; serviços de alimentação; serviços profissionais, científicos e técnicos; pesquisa e desenvolvimento mercantil; aluguéis não-imobiliários; outros serviços administrativos; educação mercantil; saúde mercantil; serviços de artes, cultura, esporte e recreação e serviços pessoais; serviços associativos; manutenção de computadores, telefonia e objetos domésticos; e serviços domésticos.

² Engloba transporte de carga e passageiros.

³ Engloba telecomunicações, atividades de TV, rádio e cinema, edição de jornais, livros e revistas, informática e demais serviços relacionados tecnologias da informação e comunicação (TICs).

⁴ Engloba comércio atacadista e varejista.

O Gráfico I.6 apresenta as taxas trimestrais para o PIB e as atividades econômicas que o compõem.

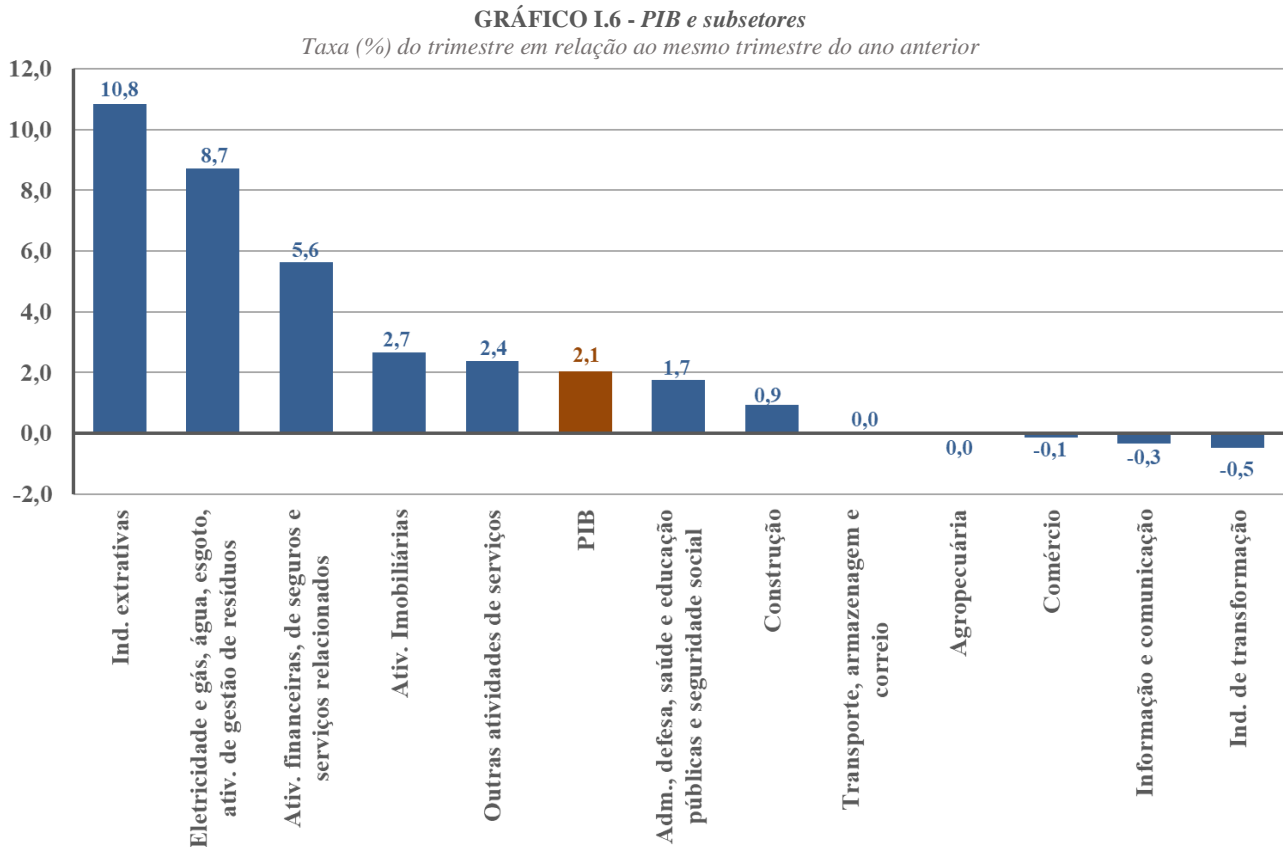

Entre os componentes da demanda interna, a Despesa de Consumo das Famílias e a Despesa de Consumo do Governo apresentaram resultado positivo, enquanto a Formação Bruta de Capital Fixo obteve queda.

No quarto trimestre de 2023, a Despesa de Consumo das Famílias cresceu 2,3%. Este resultado foi beneficiado pela continuidade da melhora no mercado de trabalho, pelo arrefecimento da inflação e pelos programas governamentais de transferência de renda, comparado ao mesmo trimestre de 2022. A Despesa de Consumo do Governo (3,0%) também teve elevação no período.

Dentre os componentes da demanda interna: a Despesa de Consumo das Famílias (2,3%) e a Despesa de Consumo do Governo (3,0%) cresceram, enquanto a Formação Bruta de Capital Fixo (-4,4%) caiu.

A Formação Bruta de Capital Fixo, por sua vez, teve queda de 4,4% no quarto trimestre de 2023, justificado pela queda tanto da produção interna quanto da importação de bens de capital.

No setor externo, as Exportações de Bens e Serviços cresceram 7,3% enquanto as Importações de Bens e Serviços recuaram 0,9% no quarto trimestre de 2023. Dentre as exportações, os melhores desempenhos foram de agricultura; extrativa mineral; derivados de petróleo e produtos alimentícios. Já no caso das importações, os destaques negativos foram: produtos químicos; derivados de petróleo, produtos farmacêuticos e máquinas e equipamentos.

O Gráfico I.7 apresenta as taxas de variação trimestral dos componentes da despesa para os últimos trimestres.

GRÁFICO I.7 - Componentes da Demanda
Taxa (%) do trimestre em relação ao mesmo trimestre do ano anterior

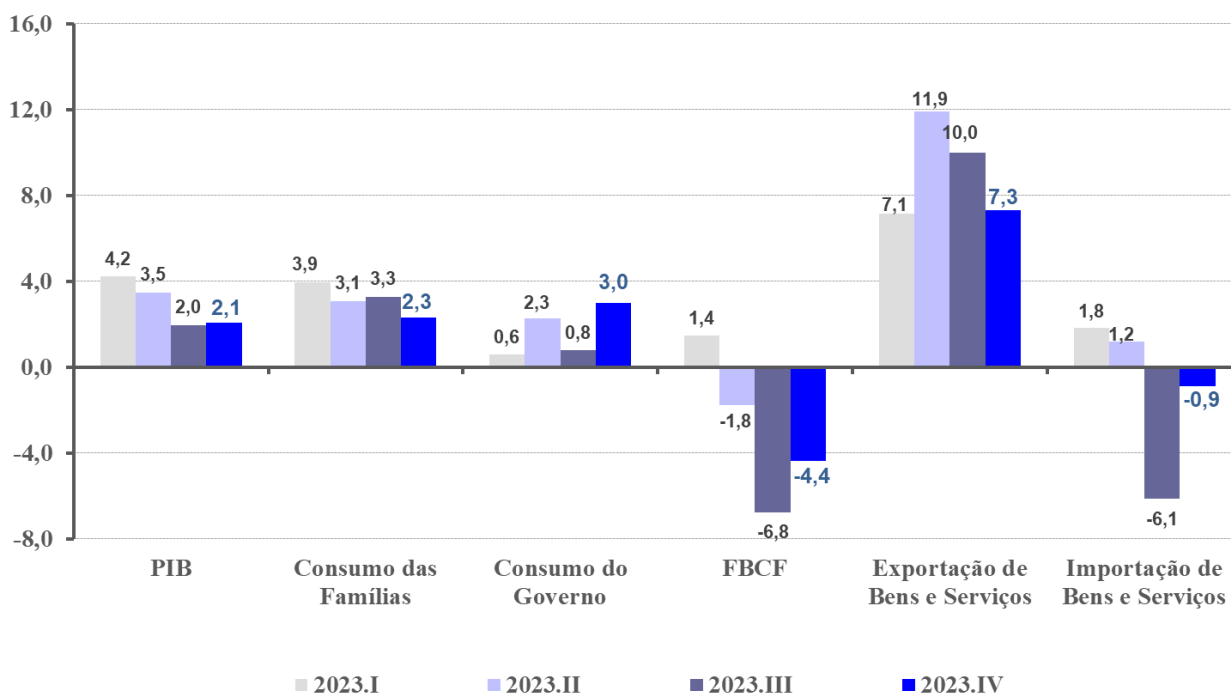

A Tabela I.3 sintetiza os principais resultados para o PIB referentes aos cinco últimos trimestres.

TABELA I.3 - Taxa Trimestral *						
Trimestre / mesmo trimestre do ano anterior (%)		2022.IV	2023.I	2023.II	2023.III	2023.IV
PIB a preços de mercado		2,7	4,2	3,5	2,0	2,1
Ótica da produção	Valor adicionado bruto da agropecuária	-3,7	22,9	20,9	8,8	0,0
	Valor adicionado bruto da indústria	4,6	1,5	1,0	1,0	2,9
	Valor adicionado bruto dos serviços	3,6	3,3	2,7	1,8	1,9
Ótica da demanda	Despesa de consumo das famílias	4,6	3,9	3,1	3,3	2,3
	Despesa de consumo do governo	0,3	0,6	2,3	0,8	3,0
	Formação bruta de capital fixo	3,2	1,4	-1,8	-6,8	-4,4
	Exportação de bens e serviços	12,0	7,1	11,9	10,0	7,3
	Importação de bens e serviços (-)	3,6	1,8	1,2	-6,1	-0,9

Fonte: IBGE, Diretoria de Pesquisas, Coordenação de Contas Nacionais

*Maior detalhamento no Anexo (Tabela 2)

II. Resultados do Ano de 2023

Taxa acumulada ao longo do ano / taxa acumulada nos últimos quatro trimestres (em relação ao mesmo período do ano anterior)

< Tabelas 3 e 4 em anexo >

O PIB em 2023 registrou um crescimento de 2,9% em relação ao ano anterior. Em decorrência desta alta, o PIB *per capita* alcançou R\$ 50.193,72 (em valores correntes) em 2023, um avanço (em termos reais) de 2,2% em relação ao ano anterior. O PIB *per capita* é definido como a divisão do valor corrente do PIB pela população residente no meio do ano. A evolução do PIB e do PIB *per capita* até 2023 é apresentada no Gráfico II.1 abaixo.

Em 2023 o PIB cresceu 2,9% em relação ao ano anterior. O PIB *per capita* avançou de 2,2%, em termos reais, alcançando R\$ 50.193,72.

GRÁFICO II.1 - PIB e PIB per capita
Taxa (%) de crescimento anual

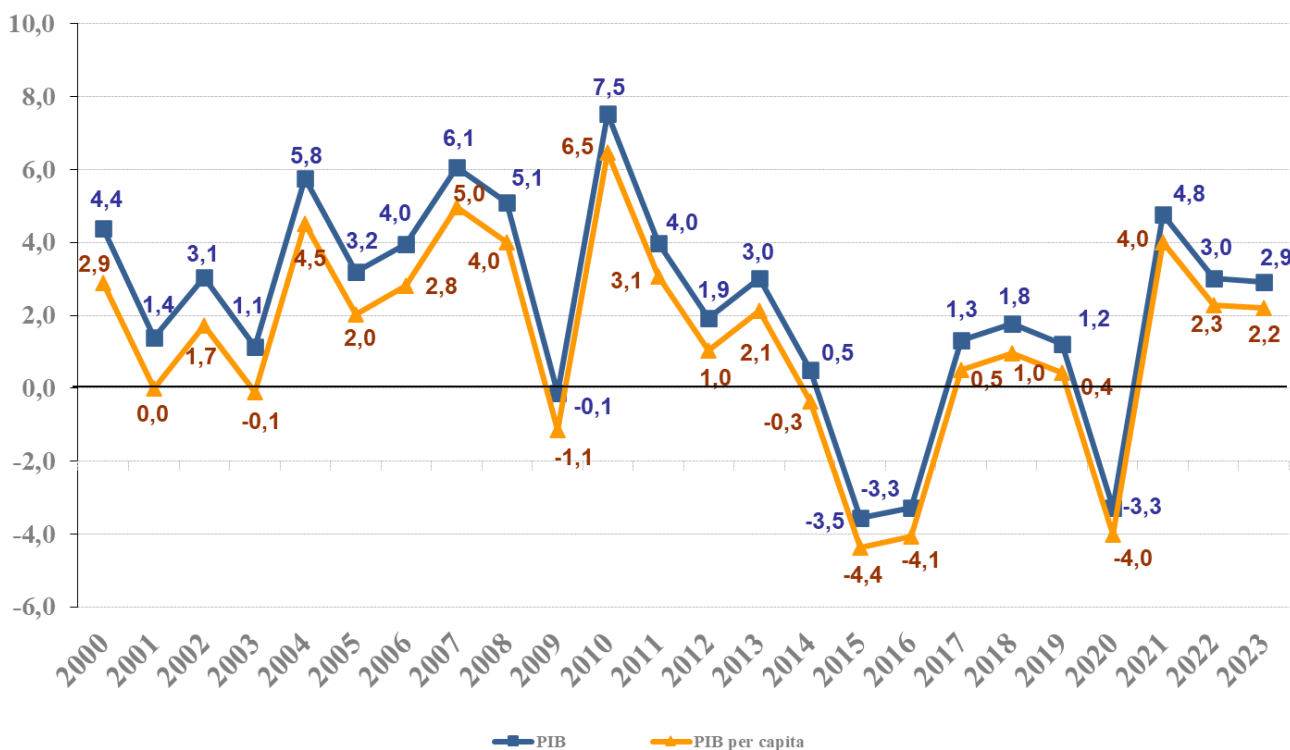

O PIB resultou do aumento de 3,0% do Valor Adicionado a preços básicos e de 2,1% no volume dos Impostos sobre Produtos líquidos de Subsídios. Dentre os impostos, as maiores contribuições foram de Outros Impostos líquidos de subsídios, incluindo o ISS (Imposto sobre Serviços), que cresceu 2,7%, e do ICMS (Imposto Sobre Circulação de Mercadorias e Serviços), alta de 2,0%, com peso conjunto de 91,2% do total dos impostos sobre produtos.

O resultado do Valor Adicionado neste tipo de comparação refletiu o desempenho das três atividades que o compõem: Agropecuária (15,1%), Indústria (1,6%) e Serviços (2,4%).

Sob a ótica da produção, destacou-se o crescimento da Agropecuária (15,1%).

A variação em volume do Valor Adicionado da Agropecuária no ano de 2023 (15,1%) decorreu, principalmente, do crescimento da produção e ganho de produtividade da atividade Agricultura. Segundo o Levantamento Sistemático da Produção Agrícola (LSPA/IBGE), várias culturas registraram crescimento de produção no ano de 2023, tendo como destaque a soja (27,1%) e o milho (19,0%), que alcançaram produções recordes na série histórica. Por outro lado, algumas lavouras registraram variação negativa na estimativa de produção anual, como, por exemplo, trigo (-22,8%), laranja (-7,4%) e arroz (-3,5%). Cabe ressaltar que a estimativa para a Pecuária também apontou contribuição positiva e, em contrapartida, a estimativa da Produção Florestal registrou um fraco desempenho no ano de 2023

Na Indústria, os destaques positivos foram as *Indústrias Extrativas*, que cresceram 8,7% devido, principalmente, à alta na extração de petróleo e gás natural e de minério de ferro, e a atividade de *Eletricidade e gás, água, esgoto, atividades de gestão de resíduos* (6,5%), influenciada pela melhora nas condições hídricas em relação à 2022 e o aumento das temperaturas médias do ano. As *Indústrias de Transformação* (-1,3%) apresentaram desempenho negativo, causado principalmente pela queda na fabricação de: produtos químicos; máquinas e equipamentos; metalurgia; indústria automotiva. Já a *Construção* também registrou queda de 0,5%, sendo tal recuo corroborado pelas quedas na produção dos insumos típicos e na ocupação.

Todas as atividades que compõem os Serviços apresentaram crescimento: *Atividades financeiras, de seguros e serviços relacionados* (6,6%), *Atividades imobiliárias* (3,0%), *Outras atividades de serviços* (2,8%), *Informação e comunicação* (2,6%), *Transporte, armazenagem e correio* (2,6%), *Administração, defesa, saúde e educação públicas e seguridade sociais* (1,1%) e *Comércio* (0,6%).

O Gráfico II.2 apresenta as taxas de variação anual do PIB e de seus subsetores.

GRÁFICO II.2 - PIB e subsetores
Taxa (%) acumulada no ano em relação ao mesmo período do ano anterior

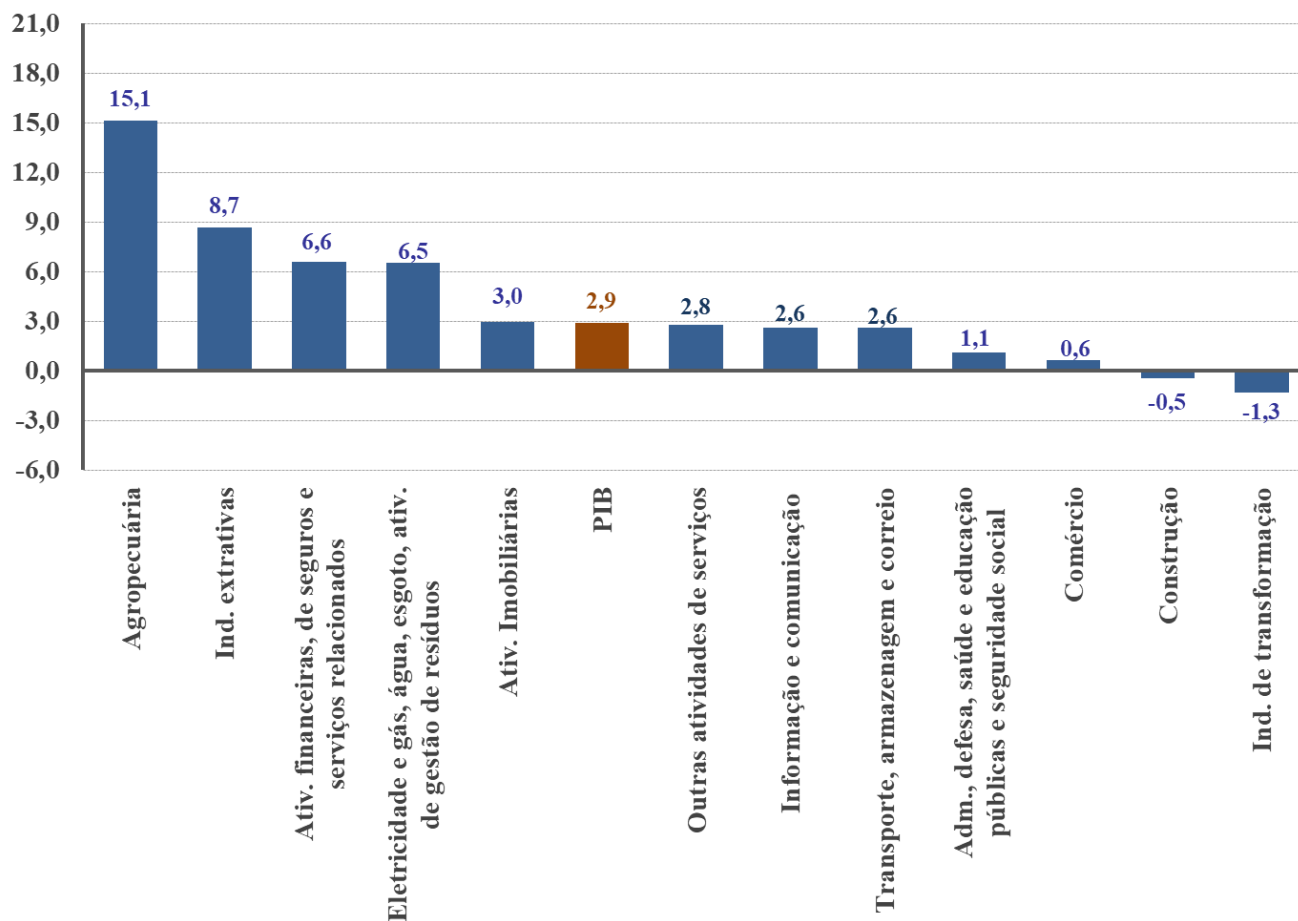

O Gráfico II.3 apresenta as taxas de crescimento acumulado nos últimos quatro trimestres para o PIB a preços de mercado a partir de 1998.

Nota-se que, após elevação de 6,5% no terceiro trimestre de 2008, o PIB começou a recuar em função dos efeitos decorrentes da crise econômica internacional até chegar à queda de 1,2% no terceiro trimestre de 2009. Após isso, voltou a acelerar e superou o patamar de crescimento observado no terceiro trimestre de 2010 (7,5%). Em seguida, o PIB acumulado em quatro trimestres seguiu a trajetória de desaceleração no decorrer dos anos de 2011 e

de 2012, voltando a acelerar apenas em 2013. Em 2014 observou-se nova desaceleração das taxas de crescimento do PIB no acumulado em quatro trimestres. A taxa no primeiro trimestre de 2015 (-0,7%) foi a primeira negativa desde o quarto trimestre de 2009, encerrando e se manteve em terreno negativo por todo o ano de 2015 e 2016, os quais acumularam quedas de 3,5% e 3,3%, respectivamente. Ao longo de 2017 as quedas foram diminuindo até que o PIB volta ao terreno positivo no terceiro trimestre, encerrando o ano com um crescimento de 1,3%. O PIB sustentou desde

O PIB em 2023 (+2,9%) registrou o terceiro ano consecutivo de crescimento depois do auge dos efeitos da pandemia de COVID-19 sobre a economia.

então resultados positivos até que no segundo trimestre ano de 2020 iniciou-se uma nova trajetória de queda, que é explicada, principalmente, pelos efeitos da pandemia da COVID-19. Tal retração no PIB foi mantida por quatro trimestres, mas sua trajetória reverte-se no segundo trimestre de 2021, finalizando o ano com crescimento de 4,8%. Em 2022 e 2023 o PIB cresceu em todos os trimestres, atingindo 2,9% no quarto trimestre de 2023.

GRÁFICO II.3 - PIB a preços de mercado
Taxa (%) acumulada em quatro trimestres

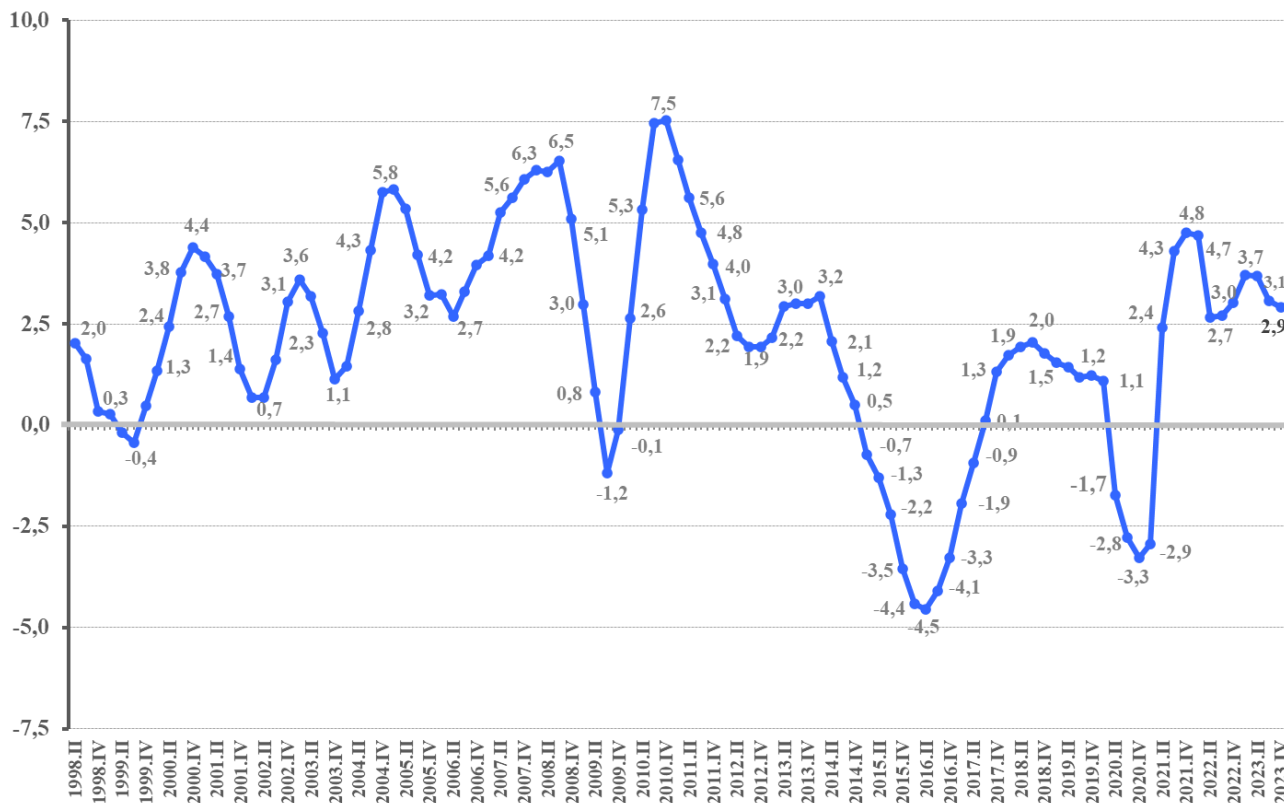

Pela ótica da despesa, houve queda de 3,0% da Formação Bruta de Capital Fixo. Dentre seus componentes, destaca-se a queda de máquinas e equipamentos (-9,4%).

O valor corrente e as variações em volume da Formação Bruta de Capital Fixo e seus componentes são apresentados na Tabela II.1.

Tabela II.1 - Componentes da Formação Bruta de Capital Fixo (2019-2023)											
Especificação	2019		2020		2021		2022*		2023*		
	Variação em volume (%)	Valores correntes (R\$ milhões)	Variação em volume (%)	Valores correntes (R\$ milhões)	Variação em volume (%)	Valores correntes (R\$ milhões)	Variação em volume (%)	Valores correntes (R\$ milhões)	Variação em volume (%)	Valores correntes (R\$ milhões)	Participação no total (%)
Formação bruta de capital fixo	4,0	1.143.185	-1,7	1.260.227	12,9	1.614.782	1,1	1.794.223	-3,0	1.795.465	100,0%
Construção	4,8	507.280	0,6	561.605	11,9	675.883	5,9	785.912	-0,2	816.265	45,5%
Máquinas e equipamentos	2,2	467.388	-4,3	523.356	11,1	707.012	-7,4	727.574	-9,4	678.146	37,8%
Outros	6,8	168.517	-1,7	175.266	21,5	231.887	12,8	280.738	5,8	301.054	16,8%

Fonte: IBGE, Diretoria de Pesquisas, Coordenação de Contas Nacionais.

* Resultados preliminares calculados a partir das Contas Nacionais Trimestrais.

A Despesa de Consumo das Famílias avançou 3,1% em relação ao ano anterior puxada pela massa salarial real, pelo arrefecimento da inflação e pelos programas governamentais de transferência de renda. A Despesa do Consumo do Governo, por sua vez, registrou crescimento de 1,7%.

Entre os componentes da demanda interna, destaca-se o crescimento do Consumo das Famílias (3,1%).

No âmbito do setor externo, as Exportações de Bens e Serviços cresceram 9,1%, enquanto as Importações de Bens e Serviços caíram 1,2%. Entre os produtos da pauta de exportações, os destaques foram: agricultura; extrativa mineral, produtos alimentícios e derivados de petróleo. Já entre as importações, os destaques negativos são: produtos químicos; extrativa mineral; derivados de petróleo e produtos de metal.

O Gráfico II.4 apresenta as variações percentuais dos componentes da despesa em 2022 e 2023.

GRÁFICO II.4 - Componentes da Demanda

Taxa (%) acumulada do ano em relação ao mesmo período do ano anterior

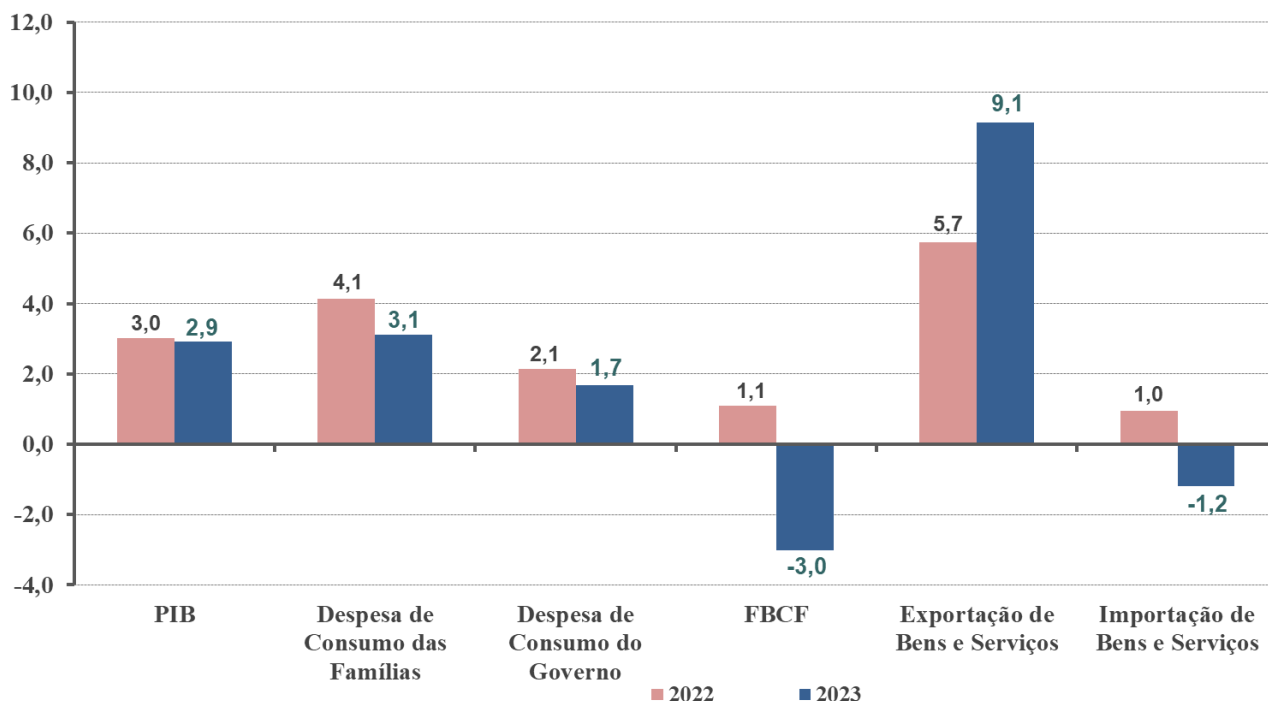

O Gráfico II.5 apresenta as taxas de variação acumulada no semestre contra mesmo semestre do ano anterior. No 2º semestre de 2023, o PIB brasileiro cresceu 2,0% em relação ao mesmo período do ano anterior. No 1º semestre houve alta de 3,8%.

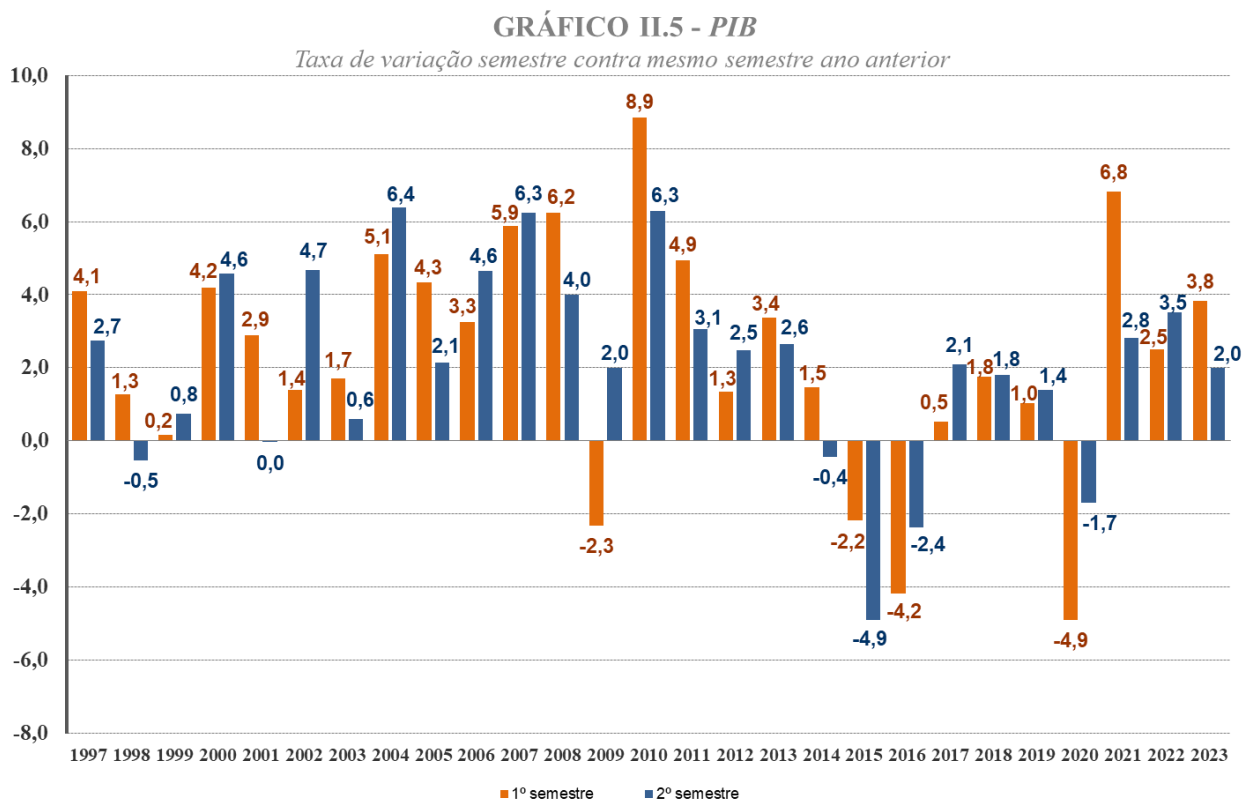

A Tabela II.2 sintetiza os principais resultados para o PIB referentes aos cinco últimos trimestres, segundo as óticas da produção e da despesa.

TABELA II.2 - Taxa Acumulada ao Longo do Ano *						
Acumulado ao longo do ano / mesmo período do ano anterior (%)		2022.IV	2023.I	2023.II	2023.III	2023.IV
PIB a preços de mercado		3,0	4,2	3,8	3,2	2,9
Ótica da produção	Valor adicionado bruto da agropecuária	-1,1	22,9	22,0	18,1	15,1
	Valor adicionado bruto da indústria	1,5	1,5	1,3	1,2	1,6
	Valor adicionado bruto dos serviços	4,3	3,3	3,0	2,6	2,4
Ótica da demanda	Despesa de consumo das famílias	4,1	3,9	3,5	3,4	3,1
	Despesa de consumo do governo	2,1	0,6	1,4	1,2	1,7
	Formação bruta de capital fixo	1,1	1,4	-0,2	-2,5	-3,0
	Exportação de bens e serviços	5,7	7,1	9,6	9,8	9,1
	Importação de bens e serviços (-)	1,0	1,8	1,5	-1,3	-1,2

Fonte: IBGE, Diretoria de Pesquisas, Coordenação de Contas Nacionais

*Maior detalhamento no Anexo (Tabela 3)

III. Valores Correntes e Conta Econômica Trimestral

a) Valores correntes

O Produto Interno Bruto no ano de 2023 totalizou R\$ 10.856,1 bilhões, sendo R\$ 9.486,6 bilhões referentes ao Valor Adicionado a preços básicos e R\$ 1.369,5 bilhões aos Impostos sobre Produtos líquidos de Subsídios.

Em 2023, o PIB totalizou R\$ 10,9 trilhões.

Considerando o Valor Adicionado das atividades no ano, a Agropecuária registrou R\$ 677,6 bilhões, a Indústria R\$ 2.416,9 bilhões e os Serviços R\$ 6.392,1 bilhões. Entre os componentes da despesa, a Despesa de Consumo das Famílias totalizou R\$ 6.875,0 bilhões, a Despesa de Consumo do Governo R\$ 1.977,9 bilhões e a Formação Bruta de Capital Fixo R\$ 1.795,5 bilhões. A Balança de Bens e Serviços ficou superavitária em R\$ 256,9 bilhões e a Variação de Estoque foi negativa em R\$ 49,2 bilhões. Os valores correntes de 2023, segundo as atividades e os componentes da despesa, encontram-se na Tabela III.1, a seguir.

Tabela III.1 Classes de atividade no valor adicionado a preços básicos e componentes do PIB pela ótica da despesa

Especificacao	Valores Correntes (R\$ milhoes)					
	2022	2023.I	2023.II	2023.III	2023.IV	2023
Agropecuária	581.343	223.643	191.353	153.953	108.622	677.572
Indústria	2.300.127	559.077	599.162	621.630	637.047	2.416.916
Serviços	5.855.005	1.481.526	1.575.031	1.611.625	1.723.916	6.392.099
Valor Adicionado a Preços Básicos	8.736.475	2.264.247	2.365.546	2.387.209	2.469.585	9.486.587
Impostos sobre produtos	1.343.201	318.459	335.559	353.753	361.755	1.369.526
PIB a Preços de Mercado	10.079.677	2.582.706	2.701.105	2.740.961	2.831.340	10.856.112
Despesa de Consumo das Famílias	6.356.658	1.631.330	1.686.036	1.748.885	1.808.771	6.875.022
Despesa de Consumo do Governo	1.854.884	417.142	485.770	479.745	595.197	1.977.855
Formação Bruta de Capital Fixo	1.794.223	440.357	442.974	455.020	457.115	1.795.465
Exportações de Bens e Serviços	1.978.718	467.468	509.053	495.142	494.409	1.966.072
Importações de Bens e Serviços (-)	1.933.816	434.749	423.279	423.124	427.998	1.709.150
Variação de Estoque	29.011	61.158	551	-14.707	-96.154	-49.152

Fonte: IBGE, Diretoria de Pesquisas, Coordenação de Contas Nacionais.

Nota: Todos os resultados são calculados a partir das Contas Nacionais Trimestrais.

As Tabelas III.2 e III.3 abaixo apresentam as participações relativas de cada atividade econômica e dos componentes da despesa de 2000 até 2023.

Tabela III.2- Participação percentual das classes e respectivas atividades no valor adicionado a preços básicos 2000/2005/2010-2023

Especificação	2000	2005	2010	2011	2012	2013	2014	2015	2016	2017	2018	2019	2020	2021	2022 ⁽¹⁾	2023 ⁽¹⁾
Agropecuária	5,5	5,5	4,8	5,1	4,9	5,3	5,0	5,0	5,7	5,3	5,2	4,9	6,6	7,7	6,7	7,1
Indústria	26,7	28,5	27,4	27,2	26,0	24,9	23,8	22,5	21,2	21,1	21,8	21,8	22,5	25,8	26,3	25,5
Ind. extrativas	1,4	3,1	3,3	4,4	4,5	4,2	3,7	2,1	1,0	1,6	2,7	2,9	2,9	5,5	5,5	4,2
Ind. de transformação	15,3	17,4	15,0	13,9	12,6	12,3	12,0	12,2	12,5	12,4	12,3	12,0	12,3	13,9	15,1	15,3
Eletricidade e gas, agua, esgoto, ativ. de gestao de res duos	3,1	3,4	2,8	2,7	2,4	2,0	1,9	2,4	2,7	2,8	2,9	3,0	3,2	2,9	2,4	2,6
Construção	7,0	4,6	6,3	6,3	6,5	6,4	6,2	5,7	5,1	4,3	4,0	3,9	4,1	3,6	3,4	3,5
Serviços	67,7	66,0	67,8	67,7	69,1	69,9	71,2	72,5	73,1	73,5	73,0	73,3	70,9	66,5	67,0	67,4
Comercio	8,1	10,8	12,6	12,9	13,4	13,5	13,6	13,3	12,9	13,2	13,0	12,9	12,5	12,5	12,8	12,0
Transporte, armazenagem e correio	3,7	3,5	4,3	4,4	4,5	4,5	4,6	4,4	4,4	4,3	4,4	4,5	4,1	3,9	3,2	3,6
Informacao e comunicacao	4,3	4,6	3,8	3,7	3,6	3,5	3,4	3,4	3,3	3,4	3,4	3,4	3,6	3,4	3,3	3,4
Ativ. financeiras, de seguros e servicos relacionados	6,8	7,1	6,8	6,4	6,4	6,0	6,4	7,1	7,9	7,6	7,0	7,2	6,9	5,8	7,0	7,6
Ativ. Imobiliarias	12,2	9,3	8,3	8,4	8,8	9,2	9,3	9,7	9,7	9,8	9,8	9,7	9,9	9,1	8,8	8,8
Outras atividades de servicos	16,9	14,8	15,7	15,9	16,5	16,9	17,4	17,4	17,5	17,6	17,9	18,1	16,4	15,9	16,3	16,7
Adm., defesa, saude e educacao publicas e seguridade social	15,7	16,0	16,3	16,1	15,9	16,4	16,4	17,2	17,4	17,6	17,4	17,4	17,4	15,8	15,6	15,3
Valor adicionado a Preços Básicos	100,0	100,0	100,0	100,0	100,0	100,0	100,0	100,0	100,0	100,0	100,0	100,0	100,0	100,0	100,0	100,0
Impostos sobre Produtos	16,3	17,8	17,7	17,6	17,6	17,1	16,2	16,3	15,7	16,1	17,5	16,2	15,4	16,8	15,4	14,4
PIB a Preços de Mercado	116,3	117,8	117,7	117,6	117,6	117,1	116,2	116,3	115,7	116,1	117,5	116,2	115,4	116,8	115,4	114,4

Fonte: IBGE, Diretoria de Pesquisas, Coordenação de Contas Nacionais.
(1) Resultados calculados a partir das Contas Nacionais Trimestrais.

Tabela III.3- Componentes da demanda no PIB 2000/2005/2010-2023

Especificação	2000	2005	2010	2011	2012	2013	2014	2015	2016	2017	2018	2019	2020	2021	2022 ⁽¹⁾	2023 ⁽¹⁾
Despesa de Consumo das Famílias	64,6	60,5	60,2	60,3	61,4	61,7	63,0	64,0	64,3	64,5	64,6	65,1	63,1	61,4	63,1	63,3
Despesa de Consumo do Governo	18,8	18,9	19,0	18,7	18,5	18,9	19,2	19,8	20,4	20,2	19,9	20,0	20,1	18,5	18,4	18,2
FBCF + Variação de Estoque	18,9	17,2	21,8	21,8	21,4	21,7	20,5	17,4	15,0	14,6	15,1	15,5	16,1	19,5	18,1	16,1
Exportações de Bens e Serviços	10,2	15,2	10,9	11,6	11,9	11,7	11,0	12,9	12,5	12,5	14,6	14,1	16,5	19,1	19,6	18,1
Importações de Bens e Serviços	(12,5)	(11,8)	(11,9)	(12,4)	(13,2)	(14,0)	(13,7)	(14,1)	(12,1)	(11,8)	(14,2)	(14,8)	(15,8)	(18,5)	(19,2)	(15,7)
PIB a Preços de Mercado	100,0	100,0	100,0	100,0	100,0	100,0	100,0	100,0	100,0	100,0	100,0	100,0	100,0	100,0	100,0	100,0

Fonte: IBGE, Diretoria de Pesquisas, Coordenação de Contas Nacionais.
(1) Resultados preliminares calculados a partir das Contas Nacionais Trimestrais.

A taxa de investimento no ano de 2023 foi de 16,5% do PIB, enquanto em 2022 registrou 17,8%. A taxa de poupança, por sua vez, ficou em 15,4% em 2023 (ante 15,8% no ano anterior).

A taxa de poupança em 2023 foi de 15,4%, inferior à de 2022 (15,8%).

O Gráfico III.1 apresenta os dados do investimento e da poupança como porcentagem do PIB até 2023.

GRÁFICO III.1 - Taxa de Investimento e Taxa de Poupança Bruta
(% do PIB)

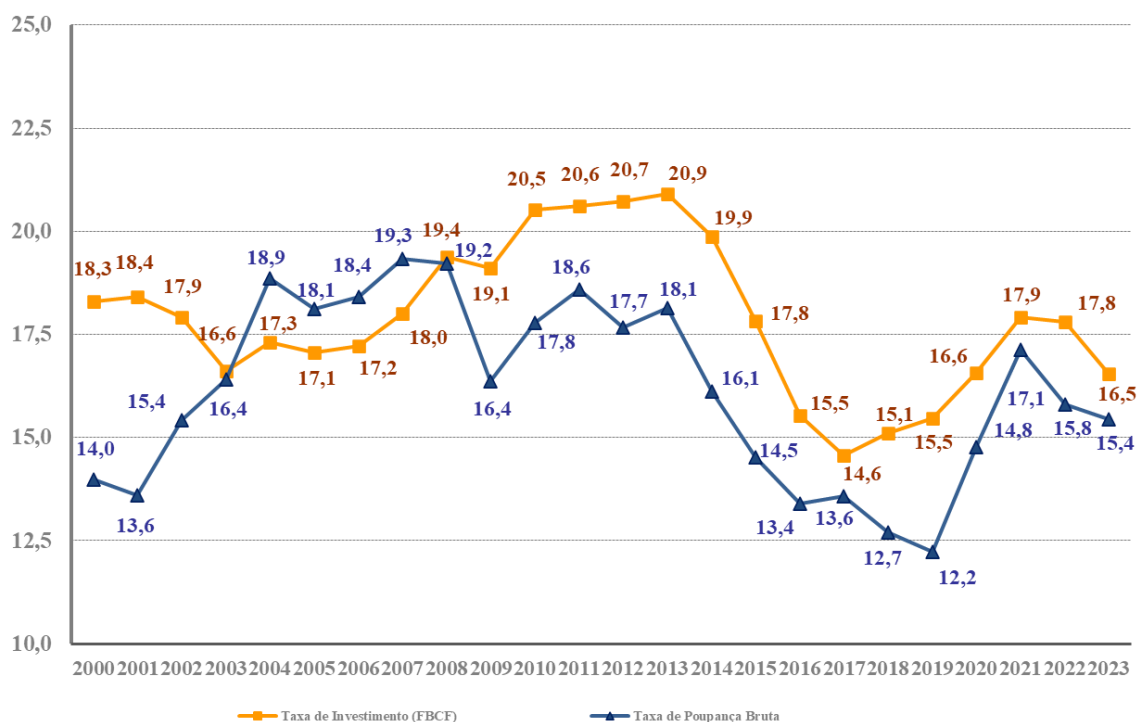

b) Conta econômica trimestral

No resultado do ano de 2023, a Renda Nacional Bruta atingiu R\$ 10.527,2 bilhões, contra R\$ 9.787,5 bilhões em 2022. Nesta mesma base de comparação, a Poupança Bruta atingiu R\$ 1.677,2 bilhões, contra R\$ 1.593,6 bilhões no ano anterior. A Necessidade de Financiamento alcançou R\$ 67,4 bilhões, contra R\$ 228,4 bilhões no ano anterior. O aumento da Necessidade de Financiamento decorre, principalmente, do aumento de R\$ 212,0 bilhões do saldo externo de bens e serviços e da elevação do envio líquido de Rendimentos de Propriedade de R\$ 37,7 bilhões

Em 2023, a Necessidade de Financiamento alcançou R\$ 67,4 bilhões.

As Contas Econômicas Integradas da economia brasileira constam na Tabela III.4.

Tabela III.4- Economia Nacional - Contas Economicas Integradas					
1000 000 R\$					
Usos		Operações e saldos	Recursos		
2022	2023		2022	2023	
Conta 1 - Conta de Producao					
10.079.677	10.856.112	B.1 - Produto Interno Bruto			
Conta 2 - Conta da Renda					
B.1 - Produto Interno Bruto					
			10 079 677	10 856 112	
823	729	D.1- Remuneração dos Empregados não Residentes Enviada e Recebida do Resto do Mundo	1349	2 177	
491724	475 269	D.4 - Rendas de Propriedade Enviada e Recebida do Resto do Mundo	199 031	144 913	
9 787 509	10 527 205	B.5 - Renda Nacional Bruta			
			9 787 509	10 527 205	
17 521	66 201	D.7 - Transferências Correntes Enviadas e Recebidas do Resto do Mundo	35 103	69 122	
9 805 091	10 530 126	B.6 - Renda Disponível Bruta			
			9 805 091	10 530 126	
8 211 541	8 852 877	P.3 - Despesa de Consumo Final			
1 593 550	1 677 249	B.8 - Poupança Bruta			
Conta 3 - Conta de Acumulacao					
Conta 3.1 - Conta de Capital					
B.8 - Poupança Bruta					
			1 593 550	1 677 249	
1823 234	1746 313	P.51- Formação Bruta de Capital			
865	694	NP - Aquisições Líquidas de Cessões de Ativos Não-Financeiros Não-Produzidos	1779	1973	
297	200	D.9 - Transferências de Capital Enviadas e Recebidas do Resto do Mundo	656	566	
(-) 228 410	(-) 67 419	B.9 - Capacidade (+) / Necessidade (-) de Financiamento			
Conta 3.2 - Conta Financeira					
Variações de Ativos			Variações de Passivos e Patrimônio Líquido		
209 037	231 694	F - Aquisição líquida de ativos financeiros / Aquisição líquida de passivos	437 447	299 113	
2 847	793	F.1- Ouro Monetário e DES	0	0	
12 276	48 603	F.2 - Numerário e depósitos	6 399	13 363	
(-) 674	78 083	F.3 - Títulos de dívidas	(-) 69 193	71 447	
1414	1923	F.31- Curto Prazo	537	11 364	
(-) 2 090	76 159	F.32 - Longo Prazo	(-) 69 729	60 083	
5 654	401	F.4 -Empréstimos	117 031	36 846	
129	(-) 594	F.41- Curto Prazo	4 496	27 559	
5 525	996	F.42 - Longo Prazo	112 535	9 288	
161 182	134 335	F.5 - Participações de capital e em fundos de investimentos	418 432	259 634	
(-) 450	(-) 391	F.6 - Sistemas de seguros, de previdência e regime de garantias padronizadas	(-) 465	(-) 198	
(-) 127 231	(-) 139 322	F.7 - Derivativos financeiros	(-) 115 661	(-) 102 278	
155 433	109 192	F.8 - Outras contas a receber/pagar	80 904	20 299	
91655	24 554	F.81- Créditos comerciais e adiantamentos	80 904	20 299	
63 778	84 638	F.89 - Outros	0	0	
B.9 - Capacidade (+) / Necessidade (-) de Financiamento			(-) 228 410	(-) 67 419	
Memorandum - Investimento direto no país					
			449 073	269 726	

Fonte: IBGE, Diretoria de Pesquisas, Coordenação de Contas Nacionais.

Anexo

a) Notas Metodológicas

Modelos Adotados nas Séries que Foram Ajustadas Sazonalmente

Modelos adotados no ajuste sazonal				
Atividade	Sazonalidade Identificável	Decomposição	Modelo Arima	Efeitos Intervenção
Agropecuária	Sim	multiplicativo	(2 1 0)(0 1 1)	AO1996.4, TC2012.1, TC2023.1
Indústrias extrativas	Sim	multiplicativo	(0 1 1)(0 1 1)	Easter[1], AO2000.4, AO2003.4, LS2019.1, AO2019.2
Indústrias de transformação	Sim	aditivo	(2 1 2)(0 1 1)	AO1996.3, LS2008.4, TC2009.1, AO2020.2
Eletricidade e gás, água, esgoto, atividades de gestão de resíduos ***	Sim	multiplicativo	(0 1 [1 2])(1 0 1)	Constante, LS2001.3
Construção ***	Sim	multiplicativo	(0 1 [1 7])(0 1 1)	
Indústria Total	Sim	aditivo	(0 1 1)(0 1 1)	LS2008.4, TC2009.1, AO2020.2
Comércio *	Sim	multiplicativo	(2 1 2)(0 1 1)	LS2008.4, AO2020.2
Transporte, armazenagem e correio *	Sim	aditivo	(0 1 1)(0 1 1)	TC2020.2
Informação e comunicação	Sim	multiplicativo	(2 1 2)(0 1 1)	TD
Atividades financeiras, de seguros e serviços relacionados	Sim	aditivo	(0 1 1)(0 1 1)	AO2004.2, AO2006.4
Atividades imobiliárias	Sim	aditivo	(0 1 2)(0 1 1)	TD, LY
Outras atividades de serviços *	Sim	multiplicativo	(0 1 1)(0 1 1)	TC2020.2
Administração, defesa, saúde e educação públicas e seguridade social	Sim	multiplicativo	(2 1 0)(0 1 1)	TD, Easter[8], TC2020.2
Serviços Total *	Sim	multiplicativo	(0 1 1)(0 1 1)	AO1996.4, LS2008.4, TC2020.2
VA	Sim	multiplicativo	(0 1 1)(0 1 1)	TD, LS2008.4, TC2020.2
PIB	Sim	multiplicativo	(0 1 1)(0 1 1)	TD, Easter[1], LS2008.4, TC2020.2
Despesa de Consumo das Famílias	Sim	multiplicativo	(2 1 2)(0 1 1)	TC1996.4, LS2001.3, LS2008.4, TC2020.2
Despesa de Consumo do Governo	Sim	aditivo	(0 1 2)(0 1 1)	AO1996.4, TC2020.2
Formação Bruta de Capital Fixo	Sim	multiplicativo	(2 1 0)(0 1 1)	TC2020.2
Exportações de Bens e Serviços	Sim	aditivo	(2 1 2)(0 1 1)	TD, LY
Importações de Bens e Serviços	Sim	multiplicativo	(2 1 2)(0 1 1)	

AO - Outlier

Level Shift (LS)- Mudança de nível da série

Temporary Change (TC)- Mudança temporária de nível da série

Easter - Páscoa

Trading day (TD) - Efeito do número de dias trabalhados

Leap Year (LY) - Ano bissexto

* Foi adotada a seleção de modelo com automdl.

** A opção selecionada automaticamente teria superdiferenciação. Foi adotado modelo alternativo.

*** Termo MA incluído para evitar autocorrelação entre resíduos.

b) Indicadores divulgados

Tabela 1: Série Encadeada do Índice Trimestral (média de 1995 = 100): Número-índice de volume com base de comparação em 1990; calculado pelo encadeamento da série base móvel trimestral;

Tabela 2: Taxa Trimestral: Compara o trimestre de referência com o mesmo trimestre do ano anterior;

Tabela 3: Taxa Acumulada ao Longo do Ano: Compara, trimestre a trimestre, o acumulado do ano com o mesmo período do ano anterior;

Tabela 4: Taxa Acumulada nos Últimos Quatro Trimestres: Compara os últimos quatro trimestres com os quatro trimestres imediatamente anteriores;

Tabela 5: Série Encadeada do Índice Trimestral (média de 1995 = 100): Número-índice com base de comparação em 1990; calculado pelo encadeamento da série base móvel trimestral;

Tabela 6: Série Encadeada do Índice Trimestral com Ajuste Sazonal (média de 1995=100): Número-índice com base de comparação em 1990, calculada por encadeamento da série anterior. O ajuste sazonal foi realizado apenas nas séries onde foi identificado um componente sazonal significativo utilizando-se o método X-12 ARIMA;

Tabela 7: Taxa Trimestre contra Trimestre Imediatamente Anterior (com ajuste sazonal): Comparação trimestre com o imediatamente anterior na série ajustada sazonalmente.

Tabela 8: Valores Correntes (R\$ milhões);

Tabela 9: Valores Encadeados a Preços de 1995 (R\$ milhões);

Tabela 10: Valores Encadeados a Preços de 1995 com Ajuste Sazonal (R\$ milhões);

Tabela 11: Contas Econômicas Trimestrais (R\$ milhões);

Tabela 11A e B: Contas Econômicas Anuais (R\$ milhões);

Tabela 12: Conta Financeira Trimestral (R\$ milhões);

Tabela 12A: Conta Financeira Anual (R\$ milhões).

Os valores e índices apresentados neste documento são preliminares, estando sujeitos à retificação em função de modificações nos dados básicos.

c) Tabelas

Tabela 1 - Série Encadeada do Índice de Volume Trimestral					
Média de 1995 = 100					
Sector de Atividade	2022.IV	2023.I	2023.II	2023.III	2023.IV
Agropecuária	155,5	355,2	319,1	246,5	155,5
Indústria	137,1	130,5	137,5	145,4	141,1
Indústrias Extrativas	232,5	220,9	235,1	252,2	257,7
Indústrias de Transformação	113,2	106,1	113,1	121,0	112,7
Eletricidade e gás, água, esgoto, ativ. de gestão de resíduos	207,5	215,7	216,3	218,0	225,6
Construção	151,9	146,2	149,4	151,5	153,4
Serviços	193,8	185,7	190,0	195,7	197,4
Comércio	165,2	153,9	159,0	169,2	164,9
Transporte, armazenagem e correio	167,5	162,4	167,9	171,1	167,5
Informação e comunicação	442,5	391,0	400,9	413,8	441,0
Atividades financeiras, de seguros e serviços relacionados	223,6	218,7	220,5	229,0	236,1
Atividades imobiliárias	223,5	218,7	222,3	228,4	229,5
Outras atividades de serviços	194,4	181,0	187,4	192,5	199,0
Adm., defesa, saúde e educação públicas e seguridade social	154,4	155,3	156,9	157,5	157,1
Valor adicionado a preços básicos	175,0	178,1	181,3	183,9	179,0
Impostos líquidos sobre produtos	199,5	191,8	195,1	201,2	201,0
PIB a preços de mercado	178,6	180,4	183,6	186,6	182,3
Despesa de consumo das famílias	197,9	186,8	190,0	197,3	202,4
Despesa de consumo da administração pública	155,5	146,0	154,7	155,7	160,2
Formação bruta de capital fixo	173,8	161,6	162,3	166,9	166,2
Exportação de bens e serviços	338,6	326,6	378,1	382,4	363,3
Importação de bens e serviços (-)	270,3	246,2	256,9	268,5	267,8

Fonte: IBGE, Diretoria de Pesquisas, Coordenação de Contas Nacionais.

Tabela 2 - Taxa Trimestral					
Variação em volume em relação ao mesmo trimestre do ano anterior - %					
Sector de Atividade	2022.IV	2023.I	2023.II	2023.III	2023.IV
Agropecuária	-3,7	22,9	20,9	8,8	0,0
Indústria	4,6	1,5	1,0	1,0	2,9
Indústrias Extrativas	1,5	8,0	8,6	7,2	10,8
Indústrias de Transformação	4,0	-1,4	-1,9	-1,5	-0,5
Eletricidade e gás, água, esgoto, ativ. de gestão de resíduos	12,8	6,8	3,3	7,3	8,7
Construção	5,0	1,5	0,5	-4,5	0,9
Serviços	3,6	3,3	2,7	1,8	1,9
Comércio	0,7	1,5	0,6	0,7	-0,1
Transporte, armazenagem e correio	7,8	4,8	4,3	1,6	0,0
Informação e comunicação	4,6	6,1	3,9	1,6	-0,3
Atividades financeiras, de seguros e serviços relacionados	1,3	6,1	7,8	7,0	5,6
Atividades imobiliárias	2,8	2,7	2,9	3,6	2,7
Outras atividades de serviços	10,0	5,2	2,8	1,1	2,4
Adm., defesa, saúde e educação públicas e seguridade social	-0,7	0,6	1,7	0,4	1,7
Valor adicionado a preços básicos	2,7	4,3	3,5	2,1	2,3
Impostos líquidos sobre produtos	2,2	3,8	2,8	1,2	0,7
PIB a preços de mercado	2,7	4,2	3,5	2,0	2,1
Despesa de consumo das famílias	4,6	3,9	3,1	3,3	2,3
Despesa de consumo da administração pública	0,3	0,6	2,3	0,8	3,0
Formação bruta de capital fixo	3,2	1,4	-1,8	-6,8	-4,4
Exportação de bens e serviços	12,0	7,1	11,9	10,0	7,3
Importação de bens e serviços (-)	3,6	1,8	1,2	-6,1	-0,9

Fonte: IBGE, Diretoria de Pesquisas, Coordenação de Contas Nacionais.

Tabela 3 - Taxa Acumulada ao Longo do Ano

Variação em volume em relação ao mesmo período do ano anterior - %					
Setor de Atividade	2022.IV	2023.I	2023.II	2023.III	2023.IV
Agropecuária	-1,1	22,9	22,0	18,1	15,1
Indústria	1,5	1,5	1,3	1,2	1,6
Indústrias Extrativas	-1,4	8,0	8,3	7,9	8,7
Indústrias de Transformação	-0,5	-1,4	-1,6	-1,6	-1,3
Eletricidade e gás, água, esgoto, ativ. de gestão de resíduos	10,5	6,8	5,0	5,8	6,5
Construção	6,8	1,5	1,0	-0,9	-0,5
Serviços	4,3	3,3	3,0	2,6	2,4
Comércio	0,9	1,5	1,0	0,9	0,6
Transporte, armazenagem e correio	8,1	4,8	4,6	3,5	2,6
Informação e comunicação	5,2	6,1	5,0	3,8	2,6
Atividades financeiras, de seguros e serviços relacionados	-0,2	6,1	6,9	7,0	6,6
Atividades imobiliárias	1,9	2,7	2,8	3,1	3,0
Outras atividades de serviços	11,4	5,2	3,9	2,9	2,8
Adm., defesa, saúde e educação públicas e seguridade social	1,6	0,6	1,2	0,9	1,1
Valor adicionado a preços básicos	3,1	4,3	3,9	3,3	3,0
Impostos líquidos sobre produtos	2,3	3,8	3,3	2,6	2,1
PIB a preços de mercado	3,0	4,2	3,8	3,2	2,9
Despesa de consumo das famílias	4,1	3,9	3,5	3,4	3,1
Despesa de consumo da administração pública	2,1	0,6	1,4	1,2	1,7
Formação bruta de capital fixo	1,1	1,4	-0,2	-2,5	-3,0
Exportação de bens e serviços	5,7	7,1	9,6	9,8	9,1
Importação de bens e serviços (-)	1,0	1,8	1,5	-1,3	-1,2

Fonte: IBGE, Diretoria de Pesquisas, Coordenação de Contas Nacionais.

Tabela 4 - Taxa Acumulada nos Últimos Quatro Trimestres

Variação em volume em relação aos quatro trimestres imediatamente anteriores - %					
Setor de Atividade	2022.IV	2023.I	2023.II	2023.III	2023.IV
Agropecuária	-1,1	8,2	14,5	14,4	15,1
Indústria	1,5	2,5	2,4	2,0	1,6
Indústrias Extrativas	-1,4	0,5	3,5	6,3	8,7
Indústrias de Transformação	-0,5	0,7	0,6	-0,2	-1,3
Eletricidade e gás, água, esgoto, ativ. de gestão de resíduos	10,5	10,3	8,3	7,4	6,5
Construção	6,8	5,4	3,4	0,5	-0,5
Serviços	4,3	4,1	3,6	2,8	2,4
Comércio	0,9	1,7	1,2	0,8	0,6
Transporte, armazenagem e correio	8,1	7,8	6,6	4,6	2,6
Informação e comunicação	5,2	5,2	5,1	4,0	2,6
Atividades financeiras, de seguros e serviços relacionados	-0,2	1,8	4,2	5,5	6,6
Atividades imobiliárias	1,9	2,4	2,8	3,0	3,0
Outras atividades de serviços	11,4	9,8	7,2	4,7	2,8
Adm., defesa, saúde e educação públicas e seguridade social	1,6	0,8	0,9	0,5	1,1
Valor adicionado a preços básicos	3,1	3,8	3,8	3,1	3,0
Impostos líquidos sobre produtos	2,3	3,2	3,0	2,5	2,1
PIB a preços de mercado	3,0	3,7	3,7	3,1	2,9
Despesa de consumo das famílias	4,1	4,7	4,1	3,7	3,1
Despesa de consumo da administração pública	2,1	1,3	1,4	1,0	1,7
Formação bruta de capital fixo	1,1	3,0	2,0	-1,1	-3,0
Exportação de bens e serviços	5,7	5,4	9,8	10,3	9,1
Importação de bens e serviços (-)	1,0	4,1	4,4	-0,1	-1,2

Fonte: IBGE, Diretoria de Pesquisas, Coordenação de Contas Nacionais.

Tabela 5 - Série Encadeada do Índice de Volume Trimestral

Média de 1995 = 100										
Período	Agropecuária	Indústria	Serviços	VApb	PIB pm	Despesa de consumo das famílias	Despesa de consumo da administração pública	Formação bruta de capital fixo	Exportação de bens e serviços	Importação de bens e serviços (-)
2010.I	196,2	130,2	155,9	150,7	152,5	153,3	135,7	159,6	222,4	214,0
2010.II	198,6	141,3	160,6	157,2	158,9	156,9	139,8	166,9	253,2	232,9
2010.III	177,8	148,1	165,4	161,4	163,6	162,8	141,3	182,2	276,3	267,0
2010.IV	127,3	147,0	168,7	160,9	163,5	170,2	145,4	177,5	264,6	265,0
2011.I	206,7	137,7	163,2	158,1	160,5	163,1	139,3	172,7	231,8	239,0
2011.II	200,1	148,5	167,6	164,0	166,3	167,3	144,4	180,4	269,6	265,7
2011.III	191,5	153,9	170,1	166,9	169,4	169,2	143,8	192,7	288,6	282,8
2011.IV	141,1	149,7	172,2	164,8	167,7	174,6	147,2	187,2	275,3	283,3
2012.I	183,5	141,0	166,8	160,4	163,2	167,9	142,2	178,1	244,1	254,7
2012.II	199,8	143,8	171,7	165,2	168,0	171,0	147,5	182,4	266,6	272,3
2012.III	200,6	153,2	175,7	170,7	173,6	175,9	146,6	189,9	278,3	267,5
2012.IV	132,8	147,6	178,6	167,9	171,9	182,9	151,5	188,4	283,8	288,5
2013.I	223,0	139,0	171,4	164,7	167,6	174,4	142,0	183,4	232,0	272,1
2013.II	220,0	150,2	177,0	171,5	174,7	178,0	149,2	197,9	282,3	290,3
2013.III	195,2	157,6	180,5	174,9	178,4	182,0	150,2	203,8	285,2	297,5
2013.IV	138,3	151,5	182,9	172,2	176,3	187,6	155,2	196,7	292,9	295,3
2014.I	238,4	144,4	176,2	170,3	173,4	180,6	144,9	191,0	237,6	271,9
2014.II	220,5	144,8	178,1	170,9	174,0	180,7	151,1	185,3	279,6	278,1
2014.III	197,2	152,0	181,2	173,9	177,3	184,0	151,8	188,6	296,9	299,4
2014.IV	142,2	148,0	183,2	171,5	175,9	192,8	153,8	183,9	261,3	279,5
2015.I	255,4	138,4	174,1	167,7	170,6	179,5	144,3	173,0	247,5	257,5
2015.II	230,4	137,9	174,2	166,6	169,2	176,8	148,6	162,6	304,2	247,2
2015.III	196,8	143,3	175,0	167,2	169,7	176,8	149,1	160,5	303,2	240,0
2015.IV	142,1	135,7	175,8	163,3	166,2	181,4	150,8	148,3	293,8	224,0
2016.I	235,9	128,1	168,5	160,2	161,9	169,4	144,1	140,6	277,5	201,6
2016.II	218,1	132,6	170,5	162,0	163,8	168,9	149,4	145,2	312,2	220,9
2016.III	188,1	138,3	172,2	163,6	165,6	171,7	149,0	143,5	300,1	223,4
2016.IV	139,5	130,9	172,5	159,8	162,4	177,0	151,6	137,0	268,8	222,7
2017.I	284,0	125,6	166,4	160,7	162,3	168,5	141,9	133,1	281,7	224,5
2017.II	253,2	129,5	170,9	163,4	165,0	171,5	148,0	134,1	318,6	218,2
2017.III	207,7	137,8	174,8	166,0	168,3	177,1	147,9	142,1	322,4	240,1
2017.IV	147,3	134,3	176,7	163,6	166,6	183,6	152,4	142,4	292,7	244,1
2018.I	276,5	127,3	170,9	163,4	165,4	174,7	143,3	137,6	295,9	241,1
2018.II	255,3	131,1	174,4	166,0	167,7	175,2	149,8	139,4	310,8	230,5
2018.III	217,7	139,2	178,4	169,5	171,7	180,5	150,2	155,2	330,4	271,7
2018.IV	154,5	133,5	179,5	166,3	169,2	186,8	151,4	148,4	327,6	255,4
2019.I	277,8	125,4	173,7	164,8	166,9	178,6	142,7	141,7	289,6	234,6
2019.II	257,3	130,6	176,6	167,5	169,7	179,5	149,1	149,7	312,5	241,9
2019.III	219,8	138,2	180,5	170,8	173,6	185,2	148,5	162,8	318,8	278,2
2019.IV	152,8	133,3	183,0	168,6	172,0	192,5	151,5	149,9	311,4	257,2
2020.I	297,6	123,9	174,3	165,4	167,6	179,3	142,6	151,6	281,7	248,2
2020.II	271,4	118,4	159,4	151,3	152,5	159,4	137,4	127,9	313,4	207,5
2020.III	223,5	138,3	173,1	165,9	168,4	175,7	141,9	148,4	313,8	209,7
2020.IV	153,0	136,2	180,4	167,8	171,5	187,8	148,2	165,5	295,2	250,7
2021.I	309,4	131,6	173,4	168,0	170,5	176,6	139,6	169,3	280,6	269,4
2021.II	266,3	134,6	176,6	169,1	171,4	174,8	148,6	162,0	352,4	254,0
2021.III	208,3	140,3	183,1	172,4	175,5	182,4	150,5	170,4	321,6	257,8
2021.IV	161,6	131,1	187,1	170,3	174,0	189,2	155,1	168,4	302,4	260,9
2022.I	288,9	128,6	179,9	170,8	173,0	179,7	145,2	159,3	304,9	241,8
2022.II	263,8	136,1	185,0	175,1	177,5	184,4	151,3	165,2	338,0	253,9
2022.III	226,7	144,0	192,2	180,2	183,0	191,0	154,5	179,0	347,7	286,0
2022.IV	155,5	137,1	193,8	175,0	178,6	197,9	155,5	173,8	338,6	270,3
2023.I	355,2	130,5	185,7	178,1	180,4	186,8	146,0	161,6	326,6	246,2
2023.II	319,1	137,5	190,0	181,3	183,6	190,0	154,7	162,3	378,1	256,9
2023.III	246,5	145,4	195,7	183,9	186,6	197,3	155,7	166,9	382,4	268,5
2023.IV	155,5	141,1	197,4	179,0	182,3	202,4	160,2	166,2	363,3	267,8

Fonte: IBGE, Diretoria de Pesquisas, Coordenação de Contas Nacionais.

Tabela 6 - Série Encadeada do Índice de Volume Trimestral com Ajuste Sazonal

Média de 1995 = 100										
Período	Agropecuária	Indústria	Serviços	VA pb	PIB pm	Despesa de consumo das famílias	Despesa de consumo da administração pública	Formação bruta de capital fixo	Exportação de bens e serviços	Importação de bens e serviços (-)
2010.I	173,6	138,1	159,6	155,3	157,0	156,9	139,1	167,1	252,5	230,0
2010.II	177,6	141,9	161,4	156,9	158,9	158,6	139,9	169,5	248,5	236,7
2010.III	173,6	142,3	163,8	158,0	160,3	162,1	141,3	174,0	256,0	254,2
2010.IV	176,8	144,5	165,7	160,2	162,5	165,2	141,8	175,6	258,1	256,5
2011.I	180,9	145,3	167,1	162,6	164,9	166,9	142,9	180,2	262,4	256,3
2011.II	179,0	149,2	168,4	163,7	166,4	169,2	144,3	183,1	265,0	268,9
2011.III	188,1	148,0	168,5	163,5	166,1	168,6	143,8	184,8	270,0	270,8
2011.IV	197,6	147,6	169,1	165,0	167,6	169,3	143,4	185,4	272,6	274,8
2012.I	158,9	148,3	170,7	162,5	165,4	171,7	146,3	184,8	269,9	271,6
2012.II	178,5	144,6	172,5	165,0	168,2	173,1	147,2	184,8	260,9	274,7
2012.III	198,6	147,1	174,1	168,1	171,1	175,4	146,4	183,0	266,6	257,5
2012.IV	188,4	145,9	175,3	167,7	171,2	177,3	147,7	186,9	274,6	280,7
2013.I	190,0	145,7	175,3	168,5	172,0	178,1	146,5	189,2	266,2	288,0
2013.II	196,3	151,2	177,9	171,5	174,5	180,4	148,8	200,3	272,6	293,0
2013.III	195,7	151,4	179,0	171,8	175,3	181,7	149,8	197,4	268,2	287,1
2013.IV	198,4	150,2	179,5	172,1	175,6	181,5	151,4	195,4	286,9	288,5
2014.I	199,8	150,6	180,1	173,7	176,9	184,4	149,6	196,2	271,1	285,2
2014.II	196,4	146,2	179,2	170,8	174,5	183,4	150,6	187,5	266,6	281,6
2014.III	200,6	145,8	179,7	170,9	174,4	183,7	151,2	183,0	279,5	289,3
2014.IV	206,1	146,9	179,8	171,6	175,2	186,4	150,0	182,7	261,2	273,9
2015.I	210,8	144,2	177,9	170,8	173,7	183,2	149,3	177,2	277,7	267,4
2015.II	204,6	139,5	175,3	166,6	169,8	179,7	148,1	164,9	288,6	252,9
2015.III	203,0	137,0	173,5	164,5	167,1	176,5	148,4	155,6	286,7	231,0
2015.IV	207,7	134,6	172,7	163,5	165,5	175,2	147,1	147,3	297,9	219,9
2016.I	192,7	133,8	172,2	160,9	163,2	172,9	149,2	144,0	297,5	207,8
2016.II	192,9	134,1	171,5	162,1	163,8	171,9	148,8	147,6	297,1	228,3
2016.III	196,1	132,2	170,5	160,9	162,9	171,3	148,2	138,7	283,5	214,1
2016.IV	205,7	129,8	169,5	160,7	162,7	170,9	147,9	136,1	280,9	218,7
2017.I	230,4	131,3	170,1	162,6	164,4	172,0	147,0	136,6	299,1	230,0
2017.II	222,9	131,1	172,0	163,4	165,6	174,8	147,3	136,6	305,9	227,9
2017.III	217,8	131,7	172,9	163,9	166,2	176,5	147,1	137,1	312,3	229,4
2017.IV	219,0	133,1	173,7	164,7	167,1	177,0	148,6	141,4	302,6	239,6
2018.I	223,3	133,1	174,7	165,3	167,9	178,4	148,6	141,2	313,4	245,5
2018.II	224,3	132,4	175,7	166,1	167,9	178,7	149,0	142,2	300,3	242,4
2018.III	228,5	133,1	176,5	167,2	169,4	179,8	149,6	149,7	320,3	260,0
2018.IV	231,8	132,4	176,1	166,8	169,0	180,0	147,6	147,1	328,7	250,0
2019.I	223,4	131,4	177,6	167,2	169,5	182,6	148,2	145,4	314,9	238,0
2019.II	226,0	131,8	178,2	167,6	170,6	183,2	148,1	153,0	301,8	255,6
2019.III	230,5	132,1	178,6	167,9	170,5	184,3	147,8	157,1	303,0	266,5
2019.IV	231,2	132,3	179,2	169,4	171,8	185,3	147,6	148,2	311,4	251,2
2020.I	238,4	129,9	178,4	165,6	168,1	183,6	148,2	155,5	302,2	252,1
2020.II	238,4	114,4	161,0	151,5	153,3	162,8	136,3	130,8	300,5	218,4
2020.III	234,0	132,1	171,2	163,0	165,4	174,7	141,2	143,5	298,6	201,5
2020.IV	232,9	135,4	176,4	168,6	171,4	180,8	144,2	163,3	296,1	244,5
2021.I	248,6	137,7	177,7	170,2	173,1	181,1	145,4	173,7	308,6	274,8
2021.II	232,7	135,5	178,6	169,2	172,2	178,5	147,5	165,6	337,1	265,4
2021.III	217,5	134,0	180,7	169,4	172,3	181,1	149,8	165,1	306,4	248,4
2021.IV	247,4	130,5	182,9	171,3	174,1	182,1	151,1	165,9	304,6	254,4
2022.I	234,0	134,7	184,6	173,1	175,7	184,5	151,1	163,4	333,2	248,1
2022.II	228,0	136,8	187,0	175,1	178,0	188,2	150,3	168,7	321,9	262,9
2022.III	236,0	137,7	189,4	177,0	179,6	189,5	153,6	173,8	331,9	276,2
2022.IV	240,2	136,7	189,6	176,9	180,0	190,6	151,4	171,0	347,5	263,5
2023.I	290,5	136,7	190,8	179,7	182,4	191,9	152,1	165,9	349,4	254,2
2023.II	271,8	138,1	192,0	181,2	183,9	193,8	153,7	165,6	362,0	264,5
2023.III	256,6	139,0	192,7	181,4	183,9	195,5	154,7	162,0	372,0	258,9
2023.IV	243,0	140,7	193,3	181,1	183,9	195,1	156,1	163,5	372,6	261,3

Fonte: IBGE, Diretoria de Pesquisas, Coordenação de Contas Nacionais.

Tabela 7 - Taxa Trimestre contra Trimestre Imediatamente Anterior (%)

Com ajuste sazonal					
Setor de Atividade	2022.IV	2023.I	2023.II	2023.III	2023.IV
Agropecuária	1,8	20,9	-6,4	-5,6	-5,3
Indústria	-0,7	0,0	1,0	0,6	1,3
Indústrias Extrativas	1,3	3,5	1,6	0,7	4,7
Indústrias de Transformação	-1,6	-0,5	0,4	0,0	-0,2
Eletricidade e gás, água, esgoto, ativ. de gestão de resíduos	1,5	1,6	0,7	3,3	2,8
Construção	-1,4	-0,8	1,5	-3,7	4,2
Serviços	0,1	0,6	0,7	0,3	0,3
Comércio	-0,5	0,7	0,3	-0,1	-0,8
Transporte, armazenagem e correio	0,8	0,3	1,5	-1,0	-0,6
Informação e comunicação	1,9	-2,2	1,1	0,9	-0,1
Atividades financeiras, de seguros e serviços relacionados	1,8	2,1	1,5	1,3	0,7
Atividades imobiliárias	0,6	0,3	0,8	1,4	0,1
Outras atividades de serviços	-0,3	-0,3	1,0	0,5	1,2
Adm., defesa, saúde e educação públicas e seguridade social	-1,1	1,1	0,2	0,5	0,1
Valor adicionado a preços básicos	-0,1	1,6	0,8	0,1	-0,1
PIB a preços de mercado	0,2	1,3	0,8	0,0	0,0
Despesa de consumo das famílias	0,6	0,7	1,0	0,9	-0,2
Despesa de consumo da administração pública	-1,5	0,4	1,1	0,6	0,9
Formação bruta de capital fixo	-1,6	-3,0	-0,2	-2,2	0,9
Exportação de bens e serviços	4,7	0,5	3,6	2,8	0,1
Importação de bens e serviços (-)	-4,6	-3,5	4,1	-2,1	0,9

Fonte: IBGE, Diretoria de Pesquisas, Coordenação de Contas Nacionais.

Tabela 8- Valores Correntes (1 000 000 R\$)

(1 000 000 R\$)												
Período	Agropecuária	Indústria	Serviços	Va	Impostos sobre produtos	PIB pm	Despesa de consumo das famílias	Despesa de consumo da administração pública	Formação bruta de capital fixo	Variação de estoque	Exportação de bens e serviços	Importação de bens e serviços (-)
2011.I	53 738	228 636	578 819	861 194	155 337	10 165 531	623 585	177 786	209 987	17 803	103 744	116 374
2011.II	53 828	250 398	621 996	926 222	160 490	10 866 712	648 649	199 020	220 962	24 041	124 993	130 951
2011.III	48 551	263 385	633 878	945 813	166 521	11 112 334	668 612	199 027	237 137	12 050	137 086	141 579
2011.IV	33 907	268 615	684 710	987 232	173 573	11 610 805	696 968	241 205	233 842	- 620	141 072	151 662
2011	190 024	1 011 034	2 519 403	3 720 461	655 921	43 766 382	2 637 814	817 038	901 927	53 274	506 895	540 566
2012.I	54 310	248 133	659 567	962 010	167 465	11 294 474	694 701	194 540	233 275	24 963	119 043	137 048
2012.II	55 518	263 934	688 921	1 008 373	174 753	11 831 126	718 126	215 509	244 240	19 679	146 496	160 923
2012.III	51 699	280 234	710 283	1 042 216	188 233	12 300 449	753 551	215 553	259 597	11 259	153 303	162 814
2012.IV	39 168	273 380	769 112	1 081 660	190 051	12 717 111	790 457	266 578	260 349	- 22 173	153 034	176 532
2012	200 695	1 065 682	2 827 882	4 094 259	720 501	48 414 760	2 956 834	892 180	997 460	33 728	571 875	637 317
2013.I	70 383	259 834	731 039	1 061 255	180 358	12 416 144	777 713	214 488	256 607	31 764	125 321	164 280
2013.II	65 606	281 661	782 556	1 129 823	192 757	13 225 580	805 985	247 033	279 535	15 104	156 293	181 369
2013.III	58 678	301 155	803 744	1 163 577	190 557	13 541 134	833 145	244 366	291 365	17 267	169 810	201 819
2013.IV	45 623	288 976	864 505	1 199 104	214 187	14 131 291	873 580	301 388	287 437	- 22 450	174 627	201 290
2013	240 290	1 131 626	3 181 844	4 553 760	777 859	53 316 119	3 290 422	1 007 275	1 114 944	4 1685	626 051	748 758
2014.I	74 134	283 279	831 458	1 188 872	197 110	13 851 981	873 828	244 484	287 397	26 687	144 492	190 907
2014.II	72 795	285 801	867 583	1 226 179	196 143	14 222 322	888 391	269 158	282 408	9 822	162 059	199 517
2014.III	58 876	315 402	893 395	1 267 673	194 453	14 662 125	912 055	272 878	289 656	20 313	171 655	204 433
2014.IV	44 171	298 612	947 229	1 290 011	218 513	15 058 525	964 130	320 354	288 992	- 17 793	158 169	205 327
2014	249 975	1 183 094	3 539 665	4 972 734	806 219	57 778 953	3 638 404	1 106 874	1 148 453	39 030	636 375	790 183
2015.I	78 592	278 514	892 866	1 249 972	206 687	14 566 659	936 567	266 316	277 305	24 846	153 346	201 721
2015.II	72 124	283 634	917 899	1 273 657	206 312	14 799 970	938 595	290 179	267 001	- 725	169 848	204 928
2015.III	61 128	307 138	929 429	1 297 695	210 534	15 058 228	959 600	287 922	270 304	- 2 492	212 638	219 745
2015.IV	47 123	291 501	995 653	1 334 277	216 654	15 550 930	1 000 430	341 359	254 787	- 47 062	217 635	216 219
2015	258 967	1 160 787	3 735 847	5 155 601	840 186	59 995 787	3 835 193	1 185 776	1 069 397	- 25 433	773 468	842 614
2016.I	87 710	262 129	937 657	1 287 497	212 802	15 000 299	974 593	284 748	240 662	751	195 363	195 819
2016.II	88 587	286 431	972 896	1 347 914	211 036	15 559 050	986 780	312 103	247 849	- 3 066	208 110	192 726
2016.III	76 306	302 914	988 851	1 368 072	209 099	15 777 170	1 016 029	303 263	246 620	2 958	192 894	184 595
2016.IV	54 051	299 246	1 063 042	1 416 339	216 469	16 322 808	1 050 734	377 531	238 139	- 35 425	185 210	183 380
2016	306 655	1 160 720	3 962 447	5 419 822	849 506	62 629 328	4 028 136	1 277 645	973 271	- 34 781	781 577	756 520
2017.I	97 889	281 511	991 802	1 371 201	214 472	15 856 673	1 017 563	302 818	230 521	26 445	192 344	184 018
2017.II	84 391	292 266	1 037 951	1 414 609	216 121	16 300 730	1 035 708	333 559	233 218	- 2 996	216 288	185 048
2017.III	70 396	311 513	1 039 350	1 421 259	227 377	16 468 635	1 070 402	314 361	245 494	8 196	210 484	200 300
2017.IV	50 296	312 510	1 102 052	1 464 858	255 583	17 200 441	1 123 586	377 020	249 546	- 27 260	205 319	207 771
2017	302 971	1 197 800	4 171 155	5 671 926	913 553	65 855 479	4 247 259	1 327 758	958 779	4 386	824 434	777 137
2018.I	97 742	300 093	1 044 747	1 442 582	239 501	16 820 083	1 088 772	315 174	245 440	32 104	212 288	211 695
2018.II	95 160	320 865	1 077 749	1 493 774	240 325	17 340 099	1 099 647	342 569	252 954	17 031	248 769	226 871
2018.III	66 423	348 407	1 099 336	1 514 166	253 690	17 677 856	1 143 238	338 339	285 426	3 484	288 213	290 843
2018.IV	50 287	343 844	1 166 497	1 560 628	259 475	18 200 103	1 194 145	397 398	273 588	- 52 750	275 786	268 065
2018	309 611	1 313 210	4 388 329	6 011 150	992 991	70 004 141	4 525 801	1 393 480	1 057 409	- 131	1 025 056	997 474
2019.I	94 821	306 190	1 105 719	1 506 730	250 823	17 575 554	1 155 353	332 854	263 449	19 790	230 569	244 462
2019.II	83 473	343 377	1 149 985	1 576 835	249 926	18 266 761	1 172 601	367 453	280 716	1 980	263 403	259 391
2019.III	75 480	376 960	1 169 820	1 622 260	258 350	18 880 610	1 216 014	357 184	308 672	20 809	278 699	300 767
2019.IV	56 940	359 277	1 234 642	1 650 858	273 348	19 240 206	1 269 611	419 122	290 349	- 39 209	270 890	286 558
2019	310 714	1 385 804	4 660 166	6 356 684	1 032 447	73 389 131	4 813 579	1 476 613	1 143 185	3 371	1 043 561	1 091 178
2020.I	128 729	336 572	1 141 341	1 606 642	261 453	18 688 095	1 211 460	344 792	302 015	48 642	259 853	298 667
2020.II	128 444	343 114	1 106 257	1 577 815	174 908	17 522 724	1 066 604	381 981	264 650	- 8 502	322 289	274 297
2020.III	100 483	405 248	1 155 306	1 661 037	268 286	19 292 323	1 200 311	366 836	316 149	- 5 508	334 871	283 335
2020.IV	76 965	399 403	1 273 075	1 749 443	310 013	20 059 455	1 326 629	438 596	377 414	- 68 511	335 037	349 709
2020	434 621	1 484 337	4 675 979	6 594 937	1 014 660	76 009 597	4 805 004	1 532 204	1 260 227	- 33 878	1 252 049	1 206 009
2021.I	244 068	426 822	1 184 303	1 855 194	301 477	21 566 670	1 287 344	359 922	396 730	161 381	355 100	403 836
2021.II	169 064	493 040	1 243 949	1 906 053	297 586	22 033 639	1 306 327	411 468	383 293	13 019	477 524	387 992
2021.III	106 886	555 769	1 293 682	1 956 338	339 513	22 295 851	1 413 002	408 387	419 005	13 361	454 799	412 703
2021.IV	71 067	518 168	1 407 180	1 996 415	359 567	23 355 982	1 523 898	491 759	415 754	- 43 203	434 716	466 942
2021	591 085	1 993 799	5 129 115	7 713 999	1 298 143	90 012 142	5 530 571	1 671 535	1 614 782	144 558	1 722 169	1 671 473
2022.I	170 408	494 170	1 318 603	1 983 182	336 346	23 199 528	1 475 027	385 343	410 115	53 453	437 089	441 498
2022.II	162 485	594 970	1 428 022	2 185 477	332 005	25 517 481	1 563 936	456 787	435 559	19 318	510 857	468 975
2022.III	145 705	617 098	1 496 717	2 259 520	341 662	26 011 182	1 626 419	462 230	476 868	35 057	538 197	537 589
2022.IV	102 745	593 889	1 611 663	2 308 297	333 188	26 641 485	1 691 277	550 524	471 681	- 78 817	492 575	485 755
2022	581 343	2 300 127	5 855 005	8 736 475	1 343 201	100 799 677	6 356 658	1 854 884	1 794 223	29 011	1 978 718	1 933 816
2023.I	223 643	559 077	1 481 526	2 264 247	318 459	25 822 706	1 631 330	417 142	440 357	61 158	467 468	434 749
2023.II	191 353	599 162	1 575 031	2 365 546	335 559	27 011 105	1 686 036	485 770	442 974	551	509 053	423 279
2023.III	153 953	621 630	1 611 625	2 387 209	353 753	27 400 961	1 748 885	479 745	455 020	- 14 707	495 142	423 124
2023.IV	108 622	637 047	1 723 916	2 469 585	361 755	28 313 340	1 808 771	595 197	457 115	- 96 154	494 409	427 998
2023	677 572	2 416 916	6 392 099	9 486 587	1 369 526	108 566 112	6 875 022	1 977 855	1 795 465	- 49 152	1 966 072	1 709 150

Fonte: IBGE, Diretoria de Pesquisas, Coordenação de Contas Nacionais.

Tabela 9- Valores Encadeados a Preços de 1995

(1 000 000 R \$)											
Período	Agropecuária	Indústria	Serviços	Va	Impostos sobre produtos	PIB pm	Despesa de consumo das famílias	Despesa de consumo da administração pública	Formação bruta de capital fixo	Exportação de bens e serviços	Importação de bens e serviços (-)
2011.I	18 287	56 819	167 436	241378	41367	283 194	183 360	51438	61837	30 798	39 890
2011.II	17 698	61278	171955	250 374	42 737	293 569	188 065	53 344	64 604	35 829	44 345
2011.III	16 939	63 520	174 480	254 797	43 742	299 014	190 260	53 123	69 004	38 349	47 203
2011.IV	12 483	61783	176 691	251648	43 929	296 073	196 280	54 368	67 039	36 589	47 278
2012.I	16 234	58 175	171071	244 940	42 617	288 028	188 826	52 512	63 780	32 443	42 513
2012.II	17 669	59 324	176 093	252 256	43 728	296 465	192 242	54 474	65 323	35 433	45 443
2012.III	17 741	63 228	180 214	260 695	45 252	306 446	197 728	54 153	67 979	36 981	44 639
2012.IV	11747	60 913	183 231	256 396	46 492	303 424	205 695	55 967	67 447	37 710	48 142
2013.I	19 726	57 345	175 832	251470	43 904	295 866	196 075	52 447	65 664	30 834	45 413
2013.II	19 464	61964	181544	261943	45 933	308 389	200 152	55 113	70 868	37 514	48 451
2013.III	17 265	65 039	185 153	267 136	47 239	314 900	204 598	55 496	72 975	37 901	49 650
2013.IV	12 236	62 527	187 648	262 907	47 670	311097	210 896	57 330	70 437	38 927	49 277
2014.I	21086	59 574	180 768	259 974	45 635	306 131	203 075	53 515	68 397	31577	45 383
2014.II	19 500	59 772	182 746	260 886	45 632	307 046	203 224	55 795	66 335	37 153	46 409
2014.III	17 447	62 729	185 876	265 471	46 893	312 889	206 858	56 071	67 540	39 448	49 971
2014.IV	12 575	61077	187 983	261935	47 982	310 386	216 829	56 796	65 847	34 720	46 648
2015.I	22 591	57 106	178 582	256 145	44 452	301173	201797	53 311	61943	32 882	42 971
2015.II	20 376	56 924	178 695	254 420	43 600	298 632	198 798	54 886	58 206	40 424	41258
2015.III	17 409	59 122	179 563	255 339	43 585	299 551	198 758	55 073	57 462	40 290	40 059
2015.IV	12 572	55 991	180 375	249 340	43 361	293 254	203 937	55 715	53 115	39 046	37 386
2016.I	20 866	52 863	172 845	244 612	40 438	285 698	190 468	53 237	50 336	36 873	33 649
2016.II	19 295	54 704	174 854	247 411	40 956	289 021	189 890	55 179	51973	41485	36 864
2016.III	16 639	57 090	176 644	249 772	41788	292 199	193 066	55 051	51376	39 883	37 277
2016.IV	12 337	54 023	176 939	244 006	42 048	286 623	199 043	55 980	49 054	35 718	37 163
2017.I	25 119	51842	170 728	245 345	40 501	286 504	189 427	52 396	47 671	37 438	37 474
2017.II	22 400	53 458	175 351	249 448	41 179	291297	192 827	54 668	48 000	42 341	36 409
2017.III	18 375	56 882	179 270	253 506	42 862	296 993	199 078	54 626	50 890	42 842	40 066
2017.IV	13 028	55 403	181304	249 866	43 597	294 007	206 413	56 286	50 993	38 896	40 739
2018.I	24 453	52 528	175 364	249 572	41755	291962	196 404	52 924	49 269	39 327	40 244
2018.II	22 579	54 082	178 888	253 472	41871	296 007	196 985	55 350	49 896	41297	38 465
2018.III	19 257	57 456	182 989	258 757	43 702	303 102	202 953	55 492	55 581	43 902	45 342
2018.IV	13 664	55 079	184 160	253 892	44 098	298 578	210 040	55 925	53 145	43 538	42 615
2019.I	24 574	51750	178 192	251631	42 333	294 593	200 857	52 718	50 725	38 484	39 160
2019.II	22 758	53 882	181203	255 696	43 145	299 478	201783	55 088	53 584	41529	40 378
2019.III	19 439	57 046	185 164	260 800	45 032	306 465	208 235	54 842	58 284	42 359	46 428
2019.IV	13 514	54 998	187 751	257 509	45 519	303 636	216 436	55 974	53 667	41386	42 922
2020.I	26 326	51 120	178 758	252 492	42 675	295 813	201625	52 655	54 279	37 429	41416
2020.II	24 005	46 795	163 529	230 963	37 496	269 118	179 216	50 754	45 796	41646	34 637
2020.III	19 771	57 072	177 603	253 326	43 205	297 162	197 526	52 414	53 144	41700	34 988
2020.IV	13 535	56 221	185 045	256 199	45 881	302 622	211 183	54 735	59 263	39 233	41842
2021.I	27 371	54 301	177 848	256 499	43 861	300 989	198 619	51554	60 621	37 285	44 953
2021.II	23 554	55 564	181187	258 183	43 619	302 479	196 538	54 883	58 002	46 823	42 386
2021.III	18 423	57 885	187 846	263 276	45 827	309 681	205 039	55 603	61007	42 730	43 032
2021.IV	14 292	54 093	191913	260 092	46 471	307 036	212 707	57 304	60 278	40 182	43 536
2022.I	25 554	53 052	184 515	260 844	43 960	305 423	202 049	53 624	57 038	40 513	40 353
2022.II	23 337	56 164	189 758	267 398	45 168	313 199	207 296	55 886	59 159	44 910	42 369
2022.III	20 049	59 413	197 182	275 137	47 296	323 065	214 783	57 074	64 102	46 199	47 738
2022.IV	13 758	56 588	198 786	267 236	47 491	315 307	222 473	57 452	62 222	44 989	45 102
2023.I	31416	53 858	190 524	271948	45 646	318 316	210 023	53 937	57 862	43 401	41094
2023.II	28 224	56 739	194 906	276 886	46 436	324 060	218 652	57 151	58 107	50 248	42 877
2023.III	21808	59 985	200 721	280 839	47 878	329 396	221804	57 514	59 766	50 814	44 806
2023.IV	13 755	58 226	202 532	273 387	47 843	321781	227 556	59 176	59 498	48 283	44 695

Fonte: IBGE, Diretoria de Pesquisas, Coordenação de Contas Nacionais.

Tabela 10- Valores Encadeados a Preços de 1995 com ajuste sazonal

(1 000 000 R\$)										
Período	Agropecuária	Indústria	Serviços	Va	PIB pm	Despesa de consumo das famílias	Despesa de consumo da administração pública	Formação bruta de capital fixo	Exportação de bens e serviços	Importação de bens e serviços (-)
2011.I	16 001	59 958	171466	248 285	291 109	187 627	52 797	64 526	34 865	42 776
2011.II	15 836	61571	172 752	249 956	293 661	190 296	53 311	65 543	35 211	44 872
2011.III	16 642	61062	172 835	249 664	293 201	189 581	53 103	66 172	35 872	45 192
2011.IV	17 476	60 899	173 515	252 000	295 842	190 391	52 984	66 380	36 227	45 863
2012.I	14 051	61 187	175 092	248 187	291872	193 095	54 045	66 180	35 865	45 335
2012.II	15 787	59 654	176 932	251984	296 802	194 629	54 357	66 182	34 666	45 846
2012.III	17 569	60 719	178 607	256 675	301944	197 247	54 082	65 531	35 423	42 972
2012.IV	16 665	60 204	179 872	256 046	302 152	199 325	54 568	66 902	36 495	46 842
2013.I	16 806	60 135	179 868	257 225	303 628	200 298	54 102	67 736	35 378	48 067
2013.II	17 366	62 414	182 500	261815	308 074	202 884	54 960	71710	36 228	48 896
2013.III	17 315	62 471	183 580	262 262	309 321	204 292	55 346	70 662	35 634	47 910
2013.IV	17 548	61964	184 161	262 814	309 865	204 061	55 931	69 954	38 121	48 152
2014.I	17 674	62 166	184 762	265 289	312 227	207 385	55 268	70 245	36 018	47 601
2014.II	17 368	60 314	183 858	260 820	308 071	206 239	55 623	67 135	35 433	47 004
2014.III	17 746	60 149	184 295	260 915	307 800	206 595	55 857	65 538	37 140	48 277
2014.IV	18 232	60 612	184 485	262 060	309 145	209 603	55 392	65 421	34 708	45 709
2015.I	18 644	59 525	182 479	260 848	306 643	205 997	55 137	63 453	36 908	44 620
2015.II	18 099	57 553	179 818	254 422	299 641	202 049	54 703	59 036	38 351	42 202
2015.III	17 959	56 550	177 951	251119	294 988	198 432	54 804	55 708	38 099	38 553
2015.IV	18 374	55 547	177 135	249 695	292 142	196 984	54 319	52 751	39 584	36 705
2016.I	17 047	55 222	176 614	245 700	288 088	194 417	55 120	51566	39 536	34 678
2016.II	17 061	55 350	175 950	247 462	289 025	193 255	54 965	52 859	39 482	38 107
2016.III	17 342	54 537	174 902	245 717	287 578	192 633	54 753	49 644	37 675	35 723
2016.IV	18 192	53 575	173 888	245 421	287 228	192 119	54 613	48 718	37 327	36 491
2017.I	20 379	54 202	174 480	248 335	290 079	193 377	54 304	48 905	39 750	38 382
2017.II	19 720	54 090	176 479	249 532	292 296	196 513	54 404	48 892	40 654	38 031
2017.III	19 268	54 333	177 401	250 255	293 313	198 485	54 348	49 078	41505	38 280
2017.IV	19 368	54 946	178 140	251525	294 950	199 055	54 906	50 611	40 216	39 991
2018.I	19 748	54 942	179 247	252 450	296 359	200 613	54 882	50 572	41640	40 967
2018.II	19 840	54 648	180 199	253 615	296 371	200 986	55 025	50 905	39 905	40 458
2018.III	20 214	54 918	181060	255 367	299 047	202 165	55 251	53 584	42 563	43 385
2018.IV	20 501	54 638	180 689	254 768	298 335	202 380	54 502	52 661	43 682	41714
2019.I	19 756	54 206	182 207	255 324	299 208	205 357	54 744	52 053	41845	39 715
2019.II	19 994	54 378	182 794	255 949	301057	206 027	54 719	54 764	40 110	42 655
2019.III	20 390	54 507	183 220	256 315	301001	207 248	54 609	56 247	40 259	44 473
2019.IV	20 453	54 600	183 793	258 600	303 295	208 394	54 512	53 052	41380	41921
2020.I	21089	53 605	182 993	252 878	296 679	206 387	54 756	55 682	40 163	42 069
2020.II	21090	47 222	165 195	231260	270 588	183 051	50 359	46 849	39 934	36 452
2020.III	20 700	54 518	175 590	248 927	291864	196 390	52 161	51374	39 674	33 624
2020.IV	20 600	55 882	180 905	257 456	302 456	203 249	53 250	58 471	39 347	40 800
2021.I	21987	56 828	182 297	259 939	305 555	203 628	53 709	62 189	41006	45 866
2021.II	20 581	55 900	183 202	258 409	303 869	200 684	54 486	59 279	44 799	44 288
2021.III	19 236	55 311	185 415	258 671	304 127	203 641	55 318	59 129	40 713	41455
2021.IV	21885	53 838	187 598	261645	307 291	204 744	55 798	59 393	40 479	42 464
2022.I	20 698	55 585	189 393	264 258	310 130	207 420	55 828	58 498	44 282	41401
2022.II	20 164	56 442	191868	267 430	314 173	211576	55 499	60 413	42 769	43 876
2022.III	20 876	56 812	194 308	270 320	317 060	213 051	56 753	62 234	44 106	46 102
2022.IV	21250	56 398	194 501	270 118	317 637	214 292	55 927	61234	46 176	43 979
2023.I	25 697	56 404	195 695	274 458	321844	215 816	56 175	59 412	46 425	42 422
2023.II	24 040	56 983	196 992	276 690	324 552	217 922	56 789	59 290	48 107	44 148
2023.III	22 700	57 346	197 627	276 921	324 659	219 817	57 148	58 009	49 435	43 205
2023.IV	21492	58 078	198 309	276 588	324 538	219 365	57 651	58 541	49 507	43 611

Fonte: IBGE, Diretoria de Pesquisas, Coordenação de Contas Nacionais.

Tabela 11 - Contas Econômicas Trimestrais (1 000 000 R\$)

(1 000 000 R\$)												
Período	Produto Interno Bruto - PIB	(+) Salários (líquidos recebidos do exterior)	(+) Rendas de propriedade (líquidas recebidas do exterior)	(=) Renda nacional bruta	(+) Outras transferências correntes (líquidas recebidas do exterior)	(=) Renda nacional disponível bruta	(-) Despesa de consumo final	(=) Poupança bruta	(-) Formação bruta de capital	(+) Cessão de ativos não financeiros não produzidos (aquisições líquidas)	(+) Transferência de capital (líquidas recebidas do exterior)	(=) Capacidade / necessidade líquida de financiamento
2008.I	712 055	203	- 19 907	692 351	1668	694 020	562 147	131873	155 876	21	12	- 23 970
2008.II	769 525	234	- 18 961	750 798	1445	752 243	596 255	155 988	173 638	137	- 66	- 17 579
2008.III	812 603	124	- 19 177	793 550	1596	795 146	625 273	169 873	186 191	96	1	- 16 221
2008.IV	815 620	480	- 18 250	796 850	3 030	799 879	659 703	140 177	166 615	76	- 11	- 16 374
2008	3 109 803	1041	- 77 294	3 033 550	7 739	3 041 288	2 443 378	597 910	672 320	330	- 64	- 74 444
2009.I	756 127	408	- 16 704	739 831	1923	741 754	624 785	116 969	137 695	32	29	- 20 665
2009.II	803 577	324	- 19 400	784 501	1595	786 096	655 105	130 991	143 477	156	- 3	- 12 333
2009.III	852 843	245	- 17 623	835 465	1654	837 120	691877	145 243	163 923	54	2	- 18 625
2009.IV	920 492	241	- 21 242	899 490	1234	900 724	748 230	152 494	181387	110	72	- 28 711
2009	3 333 039	1218	- 74 970	3 259 288	6 406	3 265 694	2 719 997	545 697	626 483	352	100	- 80 334
2010.I	886 397	236	- 29 709	856 925	1276	858 201	710 117	148 084	190 753	152	- 13	- 42 530
2010.II	944 145	243	- 30 593	913 795	1317	915 112	741370	173 742	208 662	55	6	- 34 860
2010.III	997 935	192	- 31 553	966 574	1071	967 645	776 672	190 972	233 885	181	26	- 42 706
2010.IV	1057 370	208	- 29 059	1028 519	1021	1029 540	850 973	178 566	213 866	15	6	- 35 279
2010	3 885 847	879	- 120 914	3 765 812	4 685	3 770 497	3 079 133	691364	847 166	403	24	- 65 375
2011.I	1016 531	219	- 26 555	990 195	1348	991543	801371	190 172	227 789	105	19	- 37 493
2011.II	1086 712	225	- 26 310	1060 627	959	1061586	847 669	213 918	245 002	24	27	- 31 034
2011.III	1112 334	268	- 30 279	1082 323	1029	1083 353	867 639	215 713	249 188	201	- 19	- 33 292
2011.IV	1160 805	236	- 30 264	1130 777	1116	1131892	938 173	193 720	233 222	67	1	- 39 434
2011	4 376 382	948	- 113 408	4 263 922	4 453	4 268 375	3 454 852	813 523	955 201	397	28	- 111253
2012.I	1129 474	208	- 27 537	1102 145	1051	1103 195	889 241	213 954	258 238	49	2	- 44 233
2012.II	1183 126	309	- 27 203	1156 231	1328	1157 559	933 635	223 924	263 916	68	16	- 39 910
2012.III	1230 449	240	- 31 173	1199 517	1194	1200 711	969 104	231607	270 856	197	18	- 39 034
2012.IV	1271 711	244	- 35 218	1236 738	1321	1238 059	1057 034	181025	238 175	47	17	- 57 087
2012	4 814 760	1001	- 121 131	4 694 630	4 894	4 699 524	3 849 014	850 510	1031 188	361	53	- 180 264
2013.I	1241614	213	- 19 336	1222 491	1590	1224 081	992 201	231880	288 371	162	15	- 56 294
2013.II	1322 580	308	- 14 614	1308 274	1166	1309 440	1053 018	256 422	294 638	68	5	- 38 143
2013.III	1354 134	285	- 21 714	1332 705	1560	1334 266	1077 511	256 755	308 632	300	21	- 51 556
2013.IV	1413 291	300	- 19 526	1394 065	2 881	1396 946	1174 968	221978	264 987	102	10	- 42 897
2013	5 331619	1106	- 75 190	5 257 535	7 198	5 264 733	4 297 697	967 036	1156 629	653	51	- 188 889
2014.I	1385 981	230	- 29 087	1357 124	1369	1358 493	1118 311	240 182	314 084	181	19	- 73 703
2014.II	1422 322	184	- 21853	1400 653	872	1401526	1157 549	243 977	292 230	4	33	- 48 217
2014.III	1462 125	172	- 27 887	1434 410	1199	1435 609	1184 934	250 675	309 970	73	63	- 59 519
2014.IV	1508 525	259	- 29 705	1479 079	2 195	1481274	1284 484	196 790	271 199	133	50	- 74 226
2014	5 778 953	846	- 108 533	5 671266	5 636	5 676 902	4 745 278	931624	1187 483	391	164	- 255 304
2015.I	1456 659	260	- 24 545	1432 373	1308	1433 680	1202 883	230 798	302 151	182	41	- 71 130
2015.II	1479 970	298	- 27 152	1453 115	1512	1454 627	1228 775	225 852	266 276	72	25	- 40 225
2015.III	1508 228	302	- 31 473	1477 056	2 171	1479 227	1247 522	231705	267 812	442	84	- 35 581
2015.IV	1550 930	298	- 30 808	1520 420	3 406	1523 826	1341789	182 037	207 725	646	4	- 25 039
2015	5 995 787	1167	- 113 979	5 882 965	8 396	5 891361	5 020 969	870 392	1043 964	1342	254	- 171976
2016.I	1500 299	234	- 39 938	1460 595	2 664	1463 259	1259 341	203 918	241413	276	70	- 37 150
2016.II	1559 050	256	- 25 975	1533 331	2 317	1535 647	1298 883	236 764	244 783	- 2	88	- 7 933
2016.III	1577 170	257	- 34 033	1543 394	1660	1545 054	1319 292	225 762	249 579	185	94	- 23 538
2016.IV	1632 808	260	- 34 066	1599 002	2 539	1601540	1428 264	173 276	202 715	225	20	- 29 193
2016	6 269 328	1007	- 134 013	6 136 322	9 180	6 145 502	5 305 781	839 721	938 490	684	271	- 97 814
2017.I	1585 673	211	- 35 593	1550 292	1308	1551600	1320 381	231219	256 966	264	114	- 25 369
2017.II	1630 730	154	- 27 407	1603 477	1502	1604 979	1369 267	235 712	230 223	127	65	5 682
2017.III	1648 635	222	- 31 961	1616 897	1846	1618 743	1384 763	233 980	253 689	398	65	- 19 245
2017.IV	1720 441	320	- 29 063	1691698	2 601	1694 299	1500 606	193 692	222 286	136	34	- 28 424
2017	6 585 479	908	- 124 024	6 462 363	7 258	6 469 621	5 575 017	894 604	963 165	925	279	- 67 357
2018.I	1682 083	226	- 49 612	1632 697	- 1674	1631022	1403 946	227 076	277 544	207	149	- 50 112
2018.II	1734 099	189	- 39 084	1695 205	1388	1696 593	1442 215	254 377	269 986	204	87	- 15 318
2018.III	1767 856	254	- 47 962	1720 148	- 2 037	1718 111	1481576	236 535	288 910	649	86	- 51 640
2018.IV	1820 103	235	- 59 006	1761332	1142	1762 474	1591543	170 931	220 838	198	31	- 49 679
2018	7 004 141	904	- 195 664	6 809 381	- 1181	6 808 200	5 919 281	888 919	1057 278	1258	352	- 166 749
2019.I	1757 554	301	- 39 375	1718 479	- 2 150	1716 329	1488 207	228 122	283 239	301	70	- 54 745
2019.II	1826 761	97	- 36 885	1789 972	2 471	1792 443	1540 054	252 390	282 696	11	10	- 30 114
2019.III	1880 610	219	- 62 829	1818 000	2 785	1820 785	1573 198	247 587	329 480	502	149	- 81 242
2019.IV	1924 206	142	- 60 051	1864 297	467	1864 764	1688 733	176 031	251 140	156	76	- 74 877
2019	7 389 131	759	- 199 111	7 190 749	3 573	7 194 322	6 290 192	904 130	1146 556	1072	375	- 240 979
2020.I	1868 095	175	- 46 120	1822 150	1838	1823 988	1556 252	267 736	350 657	352	191	- 82 378
2020.II	1752 724	144	- 15 412	1737 456	3 336	1740 792	1448 584	292 208	256 148	155	202	36 417
2020.III	1929 323	161	- 49 201	1880 283	3 456	1883 740	1567 147	316 593	310 641	551	111	6 614
2020.IV	2 059 455	112	- 48 620	2 010 948	2 268	2 013 216	1765 225	247 991	308 903	- 335	20 057	- 41 181
2020	7 609 597	593	- 159 352	7 450 838	10 898	7 461736	6 337 208	1124 528	1226 349	722	250 561	- 80 538
2021.I	2 156 670	127	- 67 448	2 089 349	5 626	2 094 975	1647 266	447 709	558 111	233	133	- 10 036
2021.II	2 203 639	68	- 47 378	2 156 329	2 839	2 159 168	1717 795	441373	396 312	108	- 24	45 145
2021.III	2 295 851	185	- 83 592	2 212 443	3 442	2 215 885	1821389	394 496	432 366	415	44	- 37 411
2021.IV	2 355 982	163	- 83 293	2 272 853	3 908	2 276 761	2 015 657	261104	372 551	226	77	- 111 145
2021	9 012 142	543	- 281 711	8 730 974	15 814	8 746 788	7 202 106	1544 682	1759 340	982	229	- 213 447
2022.I	2 319 528	60	- 60 637	2 258 952	3 531	2 262 482	1860 369	402 113	463 568	368	77	- 610 10
2022.II	2 517 481	119	- 43 327	2 474 274	4 892	2 479 166	2 020 722	458 443	454 877	- 104	101	3 563
2022.III	2 601 812	190	- 93 129	2 508 243	5 170	2 513 413	2 088 649	424 765	511925	468	136	- 86 544
2022.IV	2 641 485	156	- 95 601	2 546 040	3 990	2 550 030	2 241801	308 229	392 864	170	46	- 84 420
2022	10 079 677	526	- 292 693	9 787 509	17 582	9 805 091	8 211541	1593 550	1823 234	914	359	- 228 410
2023.I	2 582 706	263	- 83 861	2 499 108	1246	2 500 355	2 048 472	451883	501514	468	98	- 49 066
2023.II	2 701 105	199	- 75 985	2 625 319	283	2 625 601	2 171806	453 795	443 525	137	110	10 516
2023.III	2 740 961	386	- 83 840	2 657 508	1363	2 658 871	2 228 631	430 240	440 313	528	115	- 9 429
2023.IV	2 831340	600	- 86 671	2 745 270	29	2 745 299	2 403 969	341331	360 961	146	44	- 19 441
2023	10 856 112	1448	- 330 356	10 525 205	2 921	10 530 126	8 852 877	1677 249	1746 313	1279	366	- 67 419

Fonte: IBGE, Diretoria de Pesquisas, Coordenação de Contas Nacionais.

Tabela 11A - Contas Econômicas Anuais - 2023		
(1 000 000 R\$)		
Usos	Operações e saldos	Recursos
Conta 1- Conta de produção		
10 856 112	Produto Interno Bruto	
Conta 2- Conta da renda		
	Produto Interno Bruto	10 856 112
729	Salários	2 177
475 269	Rendas de propriedade	144 913
10 527 205	Renda nacional bruta	10 527 205
66 201	Outras transferências correntes	69 122
10 530 126	Renda nacional disponível bruta	10 530 126
8 852 877	Despesa de consumo final	
1677 249	Poupança bruta	
Conta 3- Conta de acumulação		
	Poupança bruta	1677 249
1746 313	Formação bruta de capital	
694	Cessão de ativos não financeiros não produzidos	1973
200	Transferências de capital	566
- 67 419	Capacidade (+) ou necessidade (-) líquida de financiamento	

Fonte: IBGE, Diretoria de Pesquisas, Coordenação de Contas Nacionais.

Tabela 11B - Contas das Transações do Resto do Mundo com a Economia Nacional - 2023		
1 000 000 R\$		
Usos	Operações e saldos	Recursos
Conta 1 - Conta de bens e serviços do resto do mundo com a economia nacional		
1966 072	Exportação de bens e serviços	
	Importação de bens e serviços	1709 150
- 256 922	Saldo externo de bens e serviços	
Conta 2 - Conta de distribuição primária da renda e transferências correntes do resto do mundo com a econom		
	Saldo externo de bens e serviços	- 256 922
2 177	Salários	729
144 913	Rendas de propriedade	475 269
69 122	Outras transferências correntes	66 201
69 064	Saldo externo corrente	
Conta 3 - Conta acumulação do resto do mundo com a economia nacional		
	Saldo externo corrente	69 064
1973	Cessão de ativos não financeiros não produzidos	694
566	Transferência de capital	200
	Variações do patrimônio líquido resultantes de poupança e de transferências de c:	68 698
67 419	Capacidade (+) ou necessidade (-) líquida de financiamento	

Fonte: IBGE, Diretoria de Pesquisas, Coordenação de Contas Nacionais.

Tabela 12 - Economia Nacional - Conta Financeira Trimestral					
(1 000 000 R\$)					
Operações e saldos	2022.IV	2023.I	2023.II	2023.III	2023.IV
VARIAÇÕES DE ATIVOS					
F.1- Ouro Monetário e DES	54	- 1004	273	1316	208
F.2 - Numerário e depósitos	9 422	20 328	20 128	- 3 350	11497
F.3 - Títulos de dívidas	- 24 946	33 377	55 038	- 17 843	7 511
F.31- Curto Prazo	1754	1027	- 688	519	1065
F.32 - Longo Prazo	- 26 701	32 350	55 726	- 18 363	6 446
F.4 -Empréstimos	6 244	4 326	- 3 039	- 111	- 775
F.41- Curto Prazo	491	- 81	- 167	47	- 393
F.42 - Longo Prazo	5 753	4 407	- 2 872	- 157	- 382
F.5 - Participações de capital e em fundos de investimentos	29 369	19 416	44 496	25 340	45 083
F.6 - Planos de seguros, de previdência e regime de garantias pad	- 121	- 102	- 103	- 93	- 93
F.7 - Derivativos financeiros	- 31319	- 25 772	- 30 603	- 36 151	- 46 796
F.8 - Outras contas a receber/pagar	23 139	- 11010	26 189	43 773	50 240
F.81- Créditos comerciais e adiantamentos	13.555	-16.684	9.043	10.141	22 054
F.89 - Outros	9 584	5 674	17 146	33 632	28 186
Total da variação do ativo	11842	39 559	112 379	12 881	66 875
VARIAÇÕES DE PASSIVOS E PATRIMÔNIO LÍQUIDO					
F.1- Ouro Monetário e DES	-	-	-	-	-
F.2 - Numerário e depósitos	2 763	- 730	6 598	1554	5 941
F.3 - Títulos de dívidas	- 9 373	13 326	34 845	18 632	4 644
F.31- Curto Prazo	980	2 567	6 066	1318	1413
F.32 - Longo Prazo	- 10 353	10 759	28 779	17 314	3 231
F.4 -Empréstimos	29 789	30 862	14 153	- 31488	23 319
F.41- Curto Prazo	- 4 310	7 631	45 260	- 28 763	3 431
F.42 - Longo Prazo	34 100	23 232	- 31107	- 2 725	19 888
F.5 - Participações de capital e em fundos de investimentos	116 543	65 056	63 290	52 064	79 224
F.6 - Planos de seguros, de previdência e regime de garantias pad	- 138	- 86	- 76	- 17	- 19
F.7 - Derivativos financeiros	- 24 011	- 26 808	- 22 543	- 28 562	- 24 365
F.8 - Outras contas a receber/pagar	- 19 311	7 005	5 596	10 127	- 2 429
F.81- Créditos comerciais e adiantamentos	- 19 311	7 005	5 596	10 127	- 2 429
F.89 - Outros	-	-	-	-	-
Total da variação do passivo	96 262	88 625	101863	22 310	86 315
B.9 - Capacidade (+) / Necessidade (-) líquida de fina	- 84 420	- 49 066	10 516	- 9 429	- 19 441
Memorandum (investimento direto no país)	96 803	97 240	52 928	59 831	59 726

Fonte: IBGE, Diretoria de Pesquisas, Coordenação de Contas Nacionais.

Tabela 12A - Economia Nacional - Conta Financeira Anual

(1 000 000 R\$)							
Operações e saldos	2017	2018	2019	2020	2021	2022	2023
VARIAÇÕES DE ATIVOS							
F.1- Ouro Monetário e DES	36	1795	99	38	99 638	2 847	793
F.2 - Numerário e depósitos	9 835	- 78 585	- 1 173	95 705	- 16 903	12 276	48603
F.3 - Títulos de dívidas	7 423	73 955	- 92 541	- 128 313	- 4 490	- 674	78083
F.31- Curto Prazo	851	- 1 148	- 2 139	1006	- 482	1414	1923
F.32 - Longo Prazo	6 572	75 104	- 90 402	- 129 318	- 4 009	- 2 090	76 59
F.4 - Empréstimos	- 1605	14 034	2 404	4 399	- 3 541	5 654	401
F.41- Curto Prazo	81	293	- 426	- 665	- 1222	129	-594
F.42 - Longo Prazo	- 1686	13 743	2 829	5 063	- 2 318	5 525	996
F.5 - Participações de capital e em fundos de investimentos	100 968	13 047	113 465	29 378	163 532	161 182	134335
F.6 - Planos de seguros, de previdência e regime de garantias padronizadas	- 286	- 353	- 330	- 429	- 477	- 450	-391
F.7 - Derivativos financeiros	- 27 583	- 45 877	- 110 053	- 119 455	- 91997	- 127 231	-139322
F.8 - Outras contas a receber/pagar	- 129 121	- 8 833	51039	- 102 108	- 131215	155 433	109192
F.81- Créditos comerciais e adiantamentos	-168	27.686	-12.623	-1204	56.954	91655	24554
F.89 - Outros	- 128 953	- 36 519	63 662	- 100 904	- 188 169	63 778	84638
Total da variação do ativo	- 40 333	- 30 817	- 37 090	- 220 785	14 547	209 037	231694
VARIAÇÕES DE PASSIVOS E PATRIMÔNIO LÍQUIDO							
F.1- Ouro Monetário e DES	-	-	-	-	78.836	-	-
F.2 - Numerário e depósitos	- 9 154	- 11937	- 10 422	3 837	1146	6 399	13363
F.3 - Títulos de dívidas	- 8 662	- 1336	- 47 052	10 607	- 11643	- 69 193	71447
F.31- Curto Prazo	- 14 047	- 1376	13 309	50 890	- 10 022	537	11664
F.32 - Longo Prazo	5 385	40	- 60 361	- 40 283	- 1619	- 69 729	60083
F.4 - Empréstimos	- 20 946	67 568	106 633	- 70 887	71074	117 031	36846
F.41- Curto Prazo	- 15 289	17 828	94 363	- 60 149	21664	4 496	27559
F.42 - Longo Prazo	- 5 657	49 742	12 270	- 10 741	49 410	112 535	9288
F.5 - Participações de capital e em fundos de investimentos	82 097	118 062	270 244	87 595	129 283	418 432	259634
F.6 - Planos de seguros, de previdência e regime de garantias padronizadas	162	89	84	- 152	- 372	- 465	-198
F.7 - Derivativos financeiros	- 28 349	- 55 031	- 117 600	- 145 607	- 86 802	- 115 661	-102278
F.8 - Outras contas a receber/pagar	11876	18 517	2 002	- 25 640	46 472	80 904	20299
F.81- Créditos comerciais e adiantamentos	11876	18 517	2 002	- 25 640	46 472	80 904	20299
F.89 - Outros	-	-	-	-	-	-	-
Total da variação do passivo	27 024	135 932	203 889	- 140 247	227 994	437 447	299113
B.9 - Capacidade (+) / Necessidade (-) líquida de financiamento	- 67 357	- 166 749	- 240 979	- 80 538	- 213 447	- 228 410	-67419
Memorandum (investimento direto no país)	219 012	287 792	274 993	193 417	250 677	449 073	269726

Fonte: IBGE, Diretoria de Pesquisas, Coordenação de Contas Nacionais.

d) Glossário

Ações e outras participações (F.5) Registro dos instrumentos e atestados de reconhecimento dos direitos sobre o valor das sociedades.

Ajustamento CIF/FOB Conciliação das diferentes avaliações utilizadas na importação: o total da importação é avaliado a preços FOB (excluindo as despesas com fretes e seguros) e na abertura por produto a preços CIF (incluindo despesas com fretes e seguros).

Atividade econômica Conjunto de unidades de produção caracterizado pelo produto produzido, classificado conforme sua produção principal.

Ativo Direito de um setor em relação a outro ou ao resto do mundo (e vice-versa), que dá direito ao seu detentor (credor) de receber um pagamento de outra unidade (devedor) em certas circunstâncias especificadas entre eles.

Ativos de reserva Variação das reservas internacionais do país, no conceito de liquidez internacional, deduzidos os ajustes relativos a valorizações/desvalorizações das moedas estrangeiras em relação ao dólar americano e os ganhos/perdas relativos a flutuações nos preços dos títulos e do ouro. Um sinal negativo indica aumento nos haveres.

Capacidade ou necessidade de financiamento Poupança bruta mais as transferências líquidas de capital a receber, menos o valor da formação bruta de capital fixo, menos a variação de estoques, menos o valor das aquisições líquidas de ativos não financeiros. Quando o saldo é positivo, indica a existência de um superávit, e, quando negativo, indica a existência de um déficit que terá que ser financiado por meio da emissão de passivos financeiros.

Consumo final efetivo do governo Despesas efetuadas pelo governo com serviços de caráter coletivo.

Consumo final efetivo das famílias Despesas de consumo das famílias mais o consumo realizado por transferências sociais em espécie do governo geral ou das instituições sem fins de lucro a serviço das famílias.

Consumo Intermediário Bens e serviços consumidos como insumos de um processo de produção, excluindo os ativos fixos; os bens e serviços podem ser transformados ou utilizados no processo de produção.

Créditos comerciais e adiantamentos Créditos comerciais por bens e serviços extensivos às sociedades, ao governo, as instituições sem fins de lucros a serviço das famílias, as famílias e ao resto do mundo e os adiantamentos de pagamentos por serviços em andamento.

Deflator Variação média dos preços do período em relação à média dos preços do período anterior.

Derivativos financeiros Instrumentos financeiros que estão vinculados a um instrumento ou indicador financeiro específico ou a uma mercadoria, mediante os quais podem negociar riscos específicos nos mercados financeiros.

Despesas de consumo final do governo Despesas com bens e serviços individuais e coletivos disponibilizados gratuitamente, total ou parcialmente, pelas três esferas de governo (federal, estadual e municipal). São valoradas ao custo de sua produção.

Despesas de consumo final das famílias Despesas com bens e serviços realizadas pelas famílias.

Empréstimos Ativos financeiros que se criam quando os credores emprestam fundos diretamente aos devedores e que estão registrados em documentos não negociáveis. São considerados de curto prazo os empréstimos que têm um vencimento original de um ano ou menos e os de longo prazo mais de um ano.

Endividamento líquido (+)/acumulação líquida (-) Saldo entre as variações de passivos e patrimônio líquido menos as variações de ativos

Exportação de bens e serviços Bens e serviços exportados avaliados a preços FOB, ou seja, incluindo somente o custo de comercialização interna até o porto de saída das mercadorias.

Formação bruta de capital fixo Acréscimos ao estoque de ativos fixos destinados ao uso das unidades produtivas, realizados em cada ano, visando ao aumento da capacidade produtiva do País..

Importação de bens e serviços Bens e serviços adquiridos pelo Brasil do resto do mundo, valorados a preços CIF, ou seja, incluindo, no preço das mercadorias, os custos com seguro e frete.

Impostos sobre produtos Impostos, taxas e contribuições que incidem sobre os bens e serviços quando são produzidos ou importados, distribuídos, vendidos, transferidos ou de outra forma disponibilizados pelos seus proprietários.

Margem de comércio Um dos elementos somados ao preço básico para cálculo do preço de consumidor de um bem. Ela é calculada a partir do valor das vendas do comércio, descontando as despesas com bens adquiridos para revenda e somando a variação de estoques do comércio.

Margem de transporte Um dos elementos somados ao preço básico para cálculo do preço de consumidor de um bem. Ela representa o custo de transporte, faturado explicitamente, pago pelo comprador no momento da aquisição.

Numerário e depósitos Compreende as notas e moedas em circulação que se utilizam normalmente para efetuar pagamentos, os depósitos imediatamente conversíveis em numerários ou transferíveis através de cheques e os outros depósitos que não podem ser utilizados para pagamentos, como os depósitos de poupança, depósitos a prazo fixo e os certificados de depósitos não negociáveis.

Ouro monetário e direitos especiais de saque Ouro de propriedade das autoridades monetárias, Banco Central do Brasil, e que se mantém como ativo de reserva. Os Direitos Especiais de Saque são ativos internacionais de reservas criados pelo Fundo Monetário Internacional – FMI, sendo atribuídos aos países membros na proporção das respectivas cotas naquele organismo internacional.

Participação de capital e em fundos de investimentos Todos os instrumentos e registros em que se reconhecem os direitos sobre o valor residual das sociedades, uma vez satisfeitos os direitos de todos os credores

Passivo Obrigação de um setor em relação a outro ou ao resto do mundo (e vice-versa) que leva à necessidade de o devedor efetuar um pagamento a outra unidade (credor) em certas circunstâncias especificadas entre eles

Poupança bruta Parcela da renda disponível bruta que não é gasta em consumo final.

Produto Interno Bruto Total dos bens e serviços produzidos pelas unidades produtoras residentes destinados aos usos finais, sendo, portanto, equivalente à soma dos valores adicionados pelas diversas atividades econômicas acrescida dos impostos, líquidos de subsídios, sobre produtos. O produto interno bruto também é equivalente à soma dos usos finais de bens e serviços valorados a preço de mercado, sendo, também, equivalente à soma das rendas primárias. Pode, portanto, ser expresso por três óticas: a) da produção - o produto interno bruto é igual ao valor bruto da produção, a preços básicos, menos o consumo intermediário, a preços de consumidor, mais os impostos, líquidos de subsídios, sobre produtos; b) da despesa - o produto interno bruto é igual à despesa de consumo das famílias, mais o consumo do governo, mais o consumo das instituições sem fins de lucro a serviço das famílias (consumo final), mais a formação bruta de capital fixo, mais a variação de estoques, mais as exportações de bens e serviços, menos as importações de bens e serviços; e c) da renda – o produto interno bruto é igual à remuneração dos empregados, mais o total dos impostos, líquidos de subsídios, sobre a produção e a importação, mais o rendimento misto bruto, mais o excedente operacional bruto.

Provisões técnicas de seguros (F.6) Provisões obrigatórias das empresas de seguros, com vistas ao pagamento de sinistros.

Remuneração dos empregados Despesas efetuadas pelos empregadores (salários mais contribuições sociais) com seus empregados em contrapartida do trabalho realizado.

Renda disponível bruta Saldo resultante da renda nacional bruta deduzidas as transferências correntes enviadas e recebidas do resto do mundo.

Renda nacional bruta 1. Produto interno bruto mais os rendimentos líquidos dos fatores de produção recebidos do resto do mundo. 2. Produto interno bruto menos as remunerações líquidas enviadas ao exterior menos as rendas de propriedade líquidas enviadas ao exterior.

Renda de propriedade Renda recebida pelo proprietário e paga pelo utilizador de um ativo financeiro ou de um ativo não produzido, como terrenos.

Saldo das transações correntes com o resto do mundo Saldo do balanço de pagamentos em conta corrente, acrescido do saldo das transações sem emissão de câmbio.

Serviços de intermediação financeira indiretamente medidos (SIFIM) Rendimentos de propriedade a receber pelos intermediários financeiros líquidos dos juros totais a pagar, excluindo o valor de qualquer rendimento de propriedade a receber de investimento de fundos próprios.

Sistemas de seguros, de previdência e regime de garantias padronizadas funcionam como uma forma de redistribuição da renda ou riqueza intermediada pelas sociedades de seguros e fundos de pensão.

Subsídios à produção Transferências correntes sem contrapartida do governo destinadas a influenciar os níveis de produção, os preços dos produtos ou a remuneração das unidades institucionais envolvidas no processo produtivo, permitindo que o consumidor dos respectivos produtos ou serviços seja beneficiado por preços inferiores aos que seriam fixados no mercado, na ausência dos subsídios.

Território econômico Território sob efetivo controle econômico de um governo, dentro do qual circulam livremente pessoas, bens e capitais.

Títulos de dívidas Instrumentos negociáveis que servem como comprovante da existência de uma dívida, tais como, letras, bônus, certificados de depósitos negociáveis, títulos de renda fixa, debêntures etc. Os títulos de dívidas de curto prazo incluem aqueles títulos cujo prazo de vencimento original é inferior ou igual a um ano e os de longo prazo superior a um ano.

Transferências Operações efetuadas em espécie ou em numerário, entre duas unidades, sem contrapartida de bens e serviços.

Transferências correntes Transferências de recursos, sem contrapartida de bens e serviços, destinadas a gastos correntes.

Transferências de capital Transferências de propriedade ou aquelas condicionadas pela cessão ou aquisição de ativos.

Unidade residente Unidade que mantém o centro de interesse econômico predominante no território econômico, realizando, sem caráter temporário, atividades econômicas nesse território.

Valor Adicionado Bruto Valor que a atividade agrega aos bens e serviços consumidos no seu processo produtivo. É a contribuição ao produto interno bruto pelas diversas atividades econômicas, obtida pela diferença entre o valor de produção e o consumo intermediário absorvido por essas atividades.

Varição de estoques Diferença entre os valores dos estoques de mercadorias finais, produtos semimanufaturados, bens em processo de fabricação e matérias-primas dos setores produtivos no início e no fim do ano, avaliados aos preços médios correntes do período.

e) Colaboradores Externos

ALÉM DAS INFORMAÇÕES DO IBGE, COLABORARAM COM CONTAS NACIONAIS TRIMESTRAIS:

- Associação Brasileira das Empresas Distribuidoras de Gás Canalizado - Abegás
- Vanusa Bezerra
- Banco Central do Brasil - BCB
<http://www.bcb.gov.br>
- Empresa de Pesquisa Energética – EPE
<http://www.epe.gov.br>
- Fundação Getúlio Vargas - FGV
- Leila de Brito Mouta
- Instituto Nacional de Estudos e Pesquisas Educacionais - INEP
<http://www.inep.gov.br/>
- Itaipu Binacional
- Franklin Cordeiro Pereira
- Ministério do Desenvolvimento, Indústria e Comércio
<ftp.secex.mdic.gov.br>
- Receita Federal
- Alexandre da Silva Leite

f) Organismos internacionais que divulgam informações do PIB de diversos países

- Organização para a Cooperação e Desenvolvimento Econômico – OCDE
<http://www.oecd.org>
- Fundo Monetário Internacional – FMI
<http://www.imf.org>

Atualizado em 01/03/2024 às 9:00h